



# Bangkok Union ประกันภัย

## Bangkok Union Insurance

รายงานประจำปี | 2561  
 Annual Report | 2018



## สารบัญ

---

1.	รายงานคณะกรรมการ	2
2.	รายงานคณะกรรมการตรวจสอบ	3
3.	นโยบายและภาพรวมการประกอบธุรกิจ	5
4.	ลักษณะการประกอบธุรกิจ	10
5.	ปัจจัยความเสี่ยง	14
6.	ข้อมูลทั่วไปและข้อมูลสำคัญอื่น	17
7.	ผู้ถือหุ้นและนโยบายการจ่ายเงินปันผล	19
8.	โครงสร้างการจัดการ	22
9.	การกำกับดูแล	28
10.	ความรับผิดชอบต่อสังคมและต่อต้านทุจริตคอร์รัปชัน	44
11.	การควบคุมภายในและการบริหารจัดการความเสี่ยง	47
12.	รายการระหว่างกัน	48
13.	ข้อมูลทางการเงินที่สำคัญ	52
14.	การวิเคราะห์และคำอธิบายของฝ่ายจัดการ	53
15.	รายงานของผู้สอบบัญชี	59
16.	งบการเงิน	65

“ผู้ลงทุนสามารถศึกษาข้อมูลของบริษัทที่ออกหลักทรัพย์เพิ่มเติมได้จากแบบแสดงรายการข้อมูลประจำปี (แบบ 56-1) ของบริษัทที่แสดงไว้ใน [www.sec.or.th](http://www.sec.or.th)”

## รายงานคณะกรรมการ

สำนักงานคณะกรรมการพัฒนาการเศรษฐกิจและสังคมแห่งชาติ(สศช.) คาดว่า เศรษฐกิจไทยในปี 2561 จะขยายตัวร้อยละ 4.2 โดยมูลค่าการส่งออกขยายตัวร้อยละ 7.2 การบริโภคภาคเอกชน และการลงทุนรวมขยายตัวร้อยละ 4.7 และร้อยละ 3.6 ตามลำดับ อัตราเงินเฟ้อทั่วไปเฉลี่ยอยู่ที่ร้อยละ 1.1 และบัญชีเดินสะพัดเกินดุลร้อยละ 6.4 ของ GDP

การเติบโตของธุรกิจประกันภัยในปี 2561 คาดว่าขยายตัวเพิ่มขึ้นร้อยละ 5.30 จากปี 2560 โดยจะมีเบี้ยประกันภัยรวม 862,068 ล้านบาท แบ่งเป็นเบี้ยประกันชีวิต 632,567 ล้านบาท เติบโตร้อยละ 5.38 และเบี้ยประกันวินาศภัย 229,500 ล้านบาท เติบโตร้อยละ 5.07 (ที่มา : สำนักงานคณะกรรมการกำกับและส่งเสริมการประกอบธุรกิจประกันภัย (สำนักงาน คปภ.))

การดำเนินงานของบริษัทในปี 2561 มีอัตราการขยายตัวของเบี้ยประกันภัยรับเพิ่มขึ้นร้อยละ 11.64 ซึ่งเติบโตดีกว่าค่าอุตสาหกรรม เนื่องจากบริษัทมีการปรับกลยุทธ์ในการบริหารงาน โดยใช้กลยุทธ์ที่หลากหลาย ทั้งด้านผลิตภัณฑ์ ราคา และเงื่อนไขความคุ้มครองที่ตอบสนองต่อความต้องการของลูกค้าและตลาด นอกจากนี้ยังมุ่งเน้นการคัดเลือกงานรับประกันที่มีคุณภาพมากขึ้น เพื่อเพิ่มรายได้และส่วนแบ่งตลาดรวมถึงสร้างผลกำไรให้แก่บริษัทมากขึ้น เพื่อรองรับกับความท้าทายและปัจจัยต่างๆ ที่จะส่งผลกระทบต่อขยายตัวและการเติบโตของบริษัท มุ่งเน้นการพัฒนาคุณภาพชีวิตและประสิทธิภาพการทำงานของบุคลากร เพื่อสร้างความเชื่อมั่นต่อลูกค้าผู้เอาประกันภัยของบริษัท และยึดหลักความรับผิดชอบต่อสังคม บริษัทให้คำมั่นว่า บริษัทจะให้ความสำคัญต่อผู้เอาประกันภัยทุกรายที่ถือกรมธรรม์ของบริษัทด้วยความสุจริต อย่างไรก็ตามแม้ว่าบริษัทจะสามารถสร้างรายได้ค่าเบี้ยประกันภัยรับให้เติบโตได้สูงกว่าค่าอุตสาหกรรมก็ตาม แต่ในปี 2561 บริษัทก็มีอัตราค่าสินไหมทดแทนที่สูงกว่าในปีก่อน จึงมีผลทำให้บริษัทมีผลการดำเนินงานที่ไม่เป็นที่พอใจ โดยมีผลกำไรที่ลดลงจากปีก่อนค่อนข้างมาก

บริษัทเชื่อมั่นว่าด้วยความมุ่งมั่นของผู้บริหาร และความเป็นหนึ่งเดียวกันของพนักงาน ในปีต่อๆ ไปบริษัทจะสามารถทำผลประกอบการให้มีกำไรที่สูงขึ้นและมีกำไรอย่างต่อเนื่อง เพื่อบรรลุวัตถุประสงค์ของบริษัทที่ต้องการให้ผู้ถือหุ้นได้รับผลตอบแทนที่ดี ลูกค้าได้รับการบริการที่สะดวกรวดเร็ว เป็นธรรม และได้รับความพึงพอใจสูงสุด ตลอดจนบริษัทจะสามารถรักษาชื่อเสียงภาพลักษณ์ที่ดี และยึดหลักความรับผิดชอบต่อสังคม

ในโอกาสนี้ ในนามของคณะกรรมการบริษัทฯ ขอถือโอกาสขอบคุณ พนักงานทุกท่าน รวมไปถึงตัวแทนนายหน้าลูกค้า ผู้เอาประกันภัย และผู้ถือหุ้นทุกท่าน ที่ให้ความไว้วางใจในผลิตภัณฑ์และบริการของบริษัท โดยการสนับสนุนบริษัทด้วยดีเสมอมา

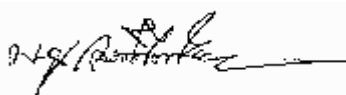

(นายมนู เลียวไพโรจน์)  
ประธานคณะกรรมการ

# รายงานคณะกรรมการตรวจสอบ

## เรียน ผู้ถือหุ้น

คณะกรรมการตรวจสอบ บริษัท บางกอกสหประกันภัย จำกัด (มหาชน) ได้รับการแต่งตั้งจากคณะกรรมการบริษัทฯ เมื่อวันที่ 30 พฤษภาคม 2559 ประกอบด้วยกรรมการของบริษัทฯ จำนวน 4 ท่าน ทุกท่านเป็นกรรมการอิสระที่มีคุณสมบัติครบถ้วนตามข้อกำหนด และแนวทางปฏิบัติที่ดีของคณะกรรมการตรวจสอบตลาดหลักทรัพย์แห่งประเทศไทย ซึ่งเป็นผู้มีความรู้ความสามารถ ประสบการณ์ทางด้านบัญชีและการเงิน และการบริหารงานบุคคล ได้แก่

1. นายพิชิต สิ้นพัฒนสกุล	ประธานคณะกรรมการตรวจสอบ
2. รศ.ประนอม โฉมวิวัฒน์	กรรมการตรวจสอบ
3. นายทวิช เตชะนาวากุล	กรรมการตรวจสอบ
4. นายสุนทร ก่อเน้นเกียรติ	กรรมการตรวจสอบ

คณะกรรมการตรวจสอบ ได้ปฏิบัติหน้าที่ตามขอบเขต หน้าที่ และความรับผิดชอบที่ได้รับมอบหมายจากคณะกรรมการบริษัทฯ รวมทั้งกฎบัตรของบริษัทฯ ซึ่งสอดคล้องกับข้อกำหนดของตลาดหลักทรัพย์แห่งประเทศไทย ระหว่างปี 2561 คณะกรรมการตรวจสอบได้มีการประชุมรวมทั้งสิ้นจำนวน 4 ครั้ง เป็นการประชุมร่วมกับผู้บริหาร ผู้สอบบัญชี และ ผู้ตรวจสอบภายใน ตามความเหมาะสม เพื่อทำการพิจารณาในเรื่องต่างๆ โดยมีประเด็น และสาระสำคัญ ดังต่อไปนี้

### การสอบทานงบการเงิน

ได้สอบทานข้อมูลสาระสำคัญของงบการเงินและหมายเหตุประกอบงบการเงินรายไตรมาสและประจำปี 2561 ของ บริษัท บางกอกสหประกันภัย จำกัด (มหาชน) ที่ผ่านการตรวจสอบจากผู้สอบบัญชีจาก บริษัท ดีลอยท์ ทูช ไร้มัทสึ ไชยศ สอบบัญชี จำกัด ซึ่งเป็นผู้สอบบัญชีรับอนุญาตที่ได้รับความเห็นชอบจาก สำนักงานคณะกรรมการกำกับหลักทรัพย์และตลาดหลักทรัพย์ (สำนักงาน ก.ล.ต.) พร้อมทั้งได้ร่วมประชุมซักถามกับผู้จัดการฝ่ายบัญชีและการเงิน เพื่อนำความเห็นของผู้สอบบัญชีที่เป็นสาระสำคัญไปปรับปรุงและแก้ไขให้ถูกต้อง คณะกรรมการตรวจสอบให้ความเห็นชอบงบการเงินและหมายเหตุประกอบงบการเงินดังกล่าว

### การสอบทานระบบควบคุมภายใน

สำหรับระบบควบคุมภายในและประสิทธิภาพของกระบวนการทำงานทั้งองค์กร ได้มีการกำหนดขอบเขตความรับผิดชอบ เป้าหมาย และแผนงานทั้งในระดับบริหาร และระดับปฏิบัติการ มีการควบคุมดูแลการใช้ทรัพย์สินของบริษัทฯ ให้เกิดประโยชน์สูงสุด มีการแบ่งแยกหน้าที่ผู้ปฏิบัติงาน เพื่อให้เกิดการถ่วงดุล และ ตรวจสอบระหว่างกันอย่างเหมาะสม นอกจากนี้บริษัทฯ มีระบบตรวจสอบภายในเพื่อให้มั่นใจว่า การปฏิบัติงานหลักและกิจกรรมทางการเงินสำคัญของบริษัทฯ ได้ดำเนินการตามแนวทางที่กำหนดและมีประสิทธิภาพ

การสอบทานเกี่ยวกับการปฏิบัติตามกฎหมายว่าด้วยหลักทรัพย์และตลาดหลักทรัพย์ กฎหมายที่เกี่ยวข้องกับธุรกิจของบริษัทฯ และการกำกับดูแลกิจการที่ดี

คณะกรรมการตรวจสอบได้สอบทานให้มีการปฏิบัติตามแนวทาง ข้อกำหนดของตลาดหลักทรัพย์ และกฎหมายที่เกี่ยวข้องกับธุรกิจประกันภัย ให้เป็นไปตามหลักการกำกับดูแลกิจการที่ดีอย่างเพียงพอ

#### การสอบทานการปฏิบัติงานตรวจสอบภายใน

คณะกรรมการตรวจสอบได้กำกับดูแลการปฏิบัติงานของแผนกตรวจสอบภายในให้เป็นไปตามมาตรฐานวิชาชีพตรวจสอบภายใน อย่างมีความเป็นอิสระและก่อให้เกิดประสิทธิภาพ ประสิทธิผล และสอบทานผลการตรวจสอบประจำปี 2561 เป็นประจำโดยมีการจัดประชุมทั้งสิ้น 4 ครั้ง และให้ความเห็นชอบแผนการปฏิบัติงาน และอัตรากำลังของแผนกตรวจสอบภายในประจำปี 2561 โดยได้เสนอแนะแนวปฏิบัติ ซึ่งช่วยพัฒนาแนวทางการตรวจสอบให้ดียิ่งขึ้น เพื่อให้แผนกตรวจสอบมีขอบเขตครอบคลุมประเด็นที่มีนัยสำคัญ

#### ความเห็นเกี่ยวกับความเหมาะสมของผู้สอบบัญชี

คณะกรรมการตรวจสอบมีมติให้ความเห็นชอบเสนอต่อคณะกรรมการบริษัทฯ เพื่อขออนุมัติที่ประชุมผู้ถือหุ้น แต่งตั้ง ผู้สอบบัญชีจาก บริษัท คีลอยท์ ฟูซึ โรมาทสุ ไชยชศ สอบบัญชี จำกัด ซึ่งเป็นผู้สอบบัญชีรับอนุญาตเป็นผู้สอบบัญชีของบริษัท เพื่อตรวจสอบงบการเงินประจำปี 2561 และรายงานการดำรงเงินกองทุนเพื่อจัดตั้งสำนักงาน คปภ.

ความเห็นเกี่ยวกับรายการที่อาจมีความขัดแย้งทางผลประโยชน์ - ไม่มี -

โดยสรุปคณะกรรมการตรวจสอบของบริษัทฯ มีความเห็นว่าบริษัทฯ ได้จัดทำงบการเงินอย่างถูกต้องเชื่อถือได้ตามมาตรฐานการบัญชี และเปิดเผยในหมายเหตุประกอบงบการเงิน มีการกำกับดูแลกิจการที่ดีอย่างเพียงพอ มีระบบการควบคุมภายใน และการปฏิบัติตามข้อกำหนดของกฎหมายที่เกี่ยวข้องอย่างถูกต้องและเหมาะสมกับสภาพธุรกิจ รวมทั้งมีการประเมินการบริหารความเสี่ยงอย่างมีระบบและมีประสิทธิภาพ



(นายพิชิต สิ้นพัฒนสกุล)

ประธานคณะกรรมการตรวจสอบ

# นโยบายและภาพรวมการประกอบธุรกิจ

บริษัท บางกอกสหประกันภัย จำกัด (มหาชน) เป็นบริษัทประกันวินาศภัยแห่งแรกในประเทศไทยที่ดำเนินธุรกิจ โดยคนไทย เริ่มก่อตั้งขึ้นเมื่อวันที่ 5 กุมภาพันธ์ พ.ศ.2472 โดยให้บริการรับประกันวินาศภัยทุกประเภท ได้แก่ การรับประกัน อัคคีภัย ภัยทางทะเลและขนส่ง ภัยรถยนต์ และ ภัยเบ็ดเตล็ด โดยเป็นการรับประกันภัยจากผู้เอาประกันภัยโดยตรง และการรับประกันภัยต่อจากบริษัทรับประกันภัยทั้งในและต่างประเทศ ทั้งนี้บริษัทมีการกระจายความเสี่ยงสำหรับงานที่มีทุนประกันภัย สูง และมีความเสี่ยงภัยสูง ไปยังบริษัทรับประกันภัยทั้งใน และต่างประเทศที่มีความมั่นคงด้านการเงิน และเชื่อถือได้

สำหรับการลงทุนประกอบธุรกิจอื่น บริษัทพิจารณากำหนดนโยบาย และสัดส่วนการลงทุน โดยคำนึงถึง พระราชบัญญัติประกันวินาศภัย พ.ศ.2535 และประกาศคณะกรรมการกำกับและส่งเสริมการประกอบธุรกิจประกันภัย เรื่อง การลงทุนประกอบธุรกิจอื่นของบริษัทประกันวินาศภัย ทั้งนี้บริษัทจะลงทุนในธุรกิจที่มีความมั่นคงและผลตอบแทนสูงในระยะยาว

## วิสัยทัศน์ วัตถุประสงค์ เป้าหมาย

ตลอดระยะเวลาที่บริษัทได้ดำเนินธุรกิจมาถึง 89 ปี บริษัทได้ยึดมั่นในนโยบายให้บริการด้วยความซื่อสัตย์ สุจริต และให้ความสำคัญในการให้บริการลูกค้า เพื่อให้ลูกค้าได้รับความพึงพอใจสูงสุด ทั้งในด้านความสะดวก รวดเร็ว คุณภาพ และ ความยุติธรรม ดังภารกิจ หรือนโยบายคุณภาพของบริษัท “ทันสมัย ใฝ่ประสิทธิภาพ ใส่ใจลูกค้า ครบถ้วนพร้อม”

บริษัทฯ กำหนดวัตถุประสงค์ในการดำเนินธุรกิจ ดังต่อไปนี้

- เพื่อให้ลูกค้าได้รับการบริการที่สะดวก รวดเร็ว และเป็นธรรม โดยได้รับความพึงพอใจสูงสุด
- เพื่อให้ผู้ถือหุ้นได้รับผลตอบแทนที่ดีในการลงทุนในหลักทรัพย์ของบริษัท การบริหารงานมีประสิทธิภาพ มีความโปร่งใส และตรวจสอบได้ ตามหลักธรรมาภิบาล
- เพื่อให้การบริหารจัดการ และปฏิบัติงานมีการพัฒนาอย่างต่อเนื่อง โดยมุ่งคุณภาพผลิตภัณฑ์และบริการ อย่างมีประสิทธิภาพ โดยคำนึงถึงความต้องการของผู้รับบริการ
- เพื่อให้บุคลากรขององค์กรมีความรู้ ความสามารถ ทักษะในการปฏิบัติงาน ความจงรักภักดีต่อองค์กร ตลอดจนมีความมุ่งมั่นในการปฏิบัติงาน โดยได้รับผลตอบแทนที่เหมาะสม
- เพื่อรักษาชื่อเสียง และให้เกิดภาพลักษณ์ที่ดี การดำเนินธุรกิจจะยึดถือความรับผิดชอบต่อสังคม โดยให้การสนับสนุน และช่วยเหลือกิจกรรมที่เป็นประโยชน์กับสังคมต่าง ๆ อาทิเช่น การบริจาคเงินช่วยเหลือกรณีเกิดภัยพิบัติต่าง ๆ เป็นต้น

บริษัทมีเป้าหมายในการดำเนินธุรกิจในระยะเวลา 3-5 ปีข้างหน้า คือเพิ่มจำนวนเบี้ยประกันภัยรวบรวมให้มากขึ้น ด้วยการขยายงานทั้งทางด้านการประกันภัยส่วนบุคคล (Personal Line) และการประกันภัยเชิงอุตสาหกรรมและ พาณิชยกรรม (Commercial Line) ตลอดจนนำเทคโนโลยีที่ทันสมัยต่าง ๆ มาพัฒนาปรับปรุงให้เข้ากับระบบการทำงานของธุรกิจให้เกิดประสิทธิภาพสูงสุด

## การเปลี่ยนแปลงและพัฒนาการที่สำคัญ

บริษัท บางกอกสหประกันภัย จำกัด (มหาชน) จดทะเบียนก่อตั้งบริษัท เมื่อวันที่ 5 กุมภาพันธ์ 2472 ในชื่อ “บริษัท อีวเคียวลินฮะกงฉี จำกัด” โดยมีวัตถุประสงค์เพื่อทำการรับประกันอัคคีภัยในประเทศ ซึ่งนับได้ว่าเป็นบริษัทแรกที่ดำเนินการด้านการรับประกันวินาศภัยในประเทศไทย

ในปี พ.ศ. 2505 บริษัท ได้เปลี่ยนชื่อจากภาษาจีนเป็นภาษาไทย เพื่อสร้างภาพพจน์ของบริษัทในฐานะบริษัทคนไทย บริษัทหนึ่ง โดยได้จดทะเบียนเปลี่ยนชื่อเป็น “บริษัท บางกอกสหประกันภัย จำกัด” เมื่อวันที่ 4 มิถุนายน 2505 และกำหนดสัญลักษณ์ของบริษัทให้สอดคล้องกับชื่อใหม่ อันได้แก่ภาพ “อนุสาวรีย์ประชาธิปไตย” ซึ่งเป็นเสมือนจุดเริ่มต้นของกรุงเทพมหานครสมัยนั้น

## พัฒนาการการจดทะเบียนในตลาดหลักทรัพย์แห่งประเทศไทย

ในปี พ.ศ. 2531 บริษัท ได้เข้าจดทะเบียนในตลาดหลักทรัพย์แห่งประเทศไทย และมีการเพิ่มทุนจดทะเบียนจากเดิม 12 ล้านบาท เป็น 20 ล้านบาท

ในปี พ.ศ. 2559 บริษัท ได้เพิ่มทุนจดทะเบียนจาก 200 ล้านบาท เป็น 300 ล้านบาท ทุนจดทะเบียนที่ชำระแล้ว 299,997,900 บาท มูลค่าหุ้นละ 10 บาท

## การเปลี่ยนแปลงและพัฒนาการที่สำคัญอื่น

บริษัทให้ความสำคัญกับพัฒนาการในด้านต่าง ๆ อย่างต่อเนื่อง อาทิเช่น

การพัฒนาประสิทธิภาพในการปฏิบัติงาน โดยสร้างระบบการควบคุมภายในของกระบวนการทำงานที่สำคัญ เพื่อให้ผลการปฏิบัติงานของทุกกระบวนการเป็นไปตามเป้าหมาย นอกจากนี้ยังพัฒนาระบบการประเมินผลการปฏิบัติงานโดยกำหนดตัวชี้วัดในทุกกระบวนการปฏิบัติงานให้สอดคล้องกับเป้าหมายหลักของบริษัท ซึ่งจะทำการปฏิบัติงานของทุกระดับ เชื่อมโยงและสอดคล้องไปในทิศทางเดียวกันทั่วทั้งองค์กร

การพัฒนาระบบการบริหารและติดตามผลการดำเนินงานอย่างต่อเนื่องผ่านระบบ War Room เพื่อควบคุมผลการดำเนินงานให้เป็นไปตามเป้าหมายและปรับเปลี่ยนแผนงานที่สำคัญ ให้สอดคล้องและรองรับกับภาวะเศรษฐกิจที่มีการเปลี่ยนแปลงอย่างรวดเร็ว

การพัฒนาปรับปรุง โปรแกรมการจ่ายค่าสินไหมทดแทนรถยนต์ ทำให้มีเครื่องมือในการตรวจสอบค่าสินไหมที่เกิดขึ้น มาจากรายการความเสียหายส่วนใดของรถ รหัสรถใดที่มีอัตราความเสียหายสูง เพื่อนำมาใช้เป็นสถิติในการคำนวณเบี้ยประกันภัยรถยนต์ ให้ใกล้เคียงกับต้นทุนจริง และเป็นธรรมต่อลูกค้ามากที่สุด เพื่อเป็นฐานข้อมูลนำไปแข่งขันในตลาด

ด้านเทคโนโลยีสารสนเทศ บริษัทมีการพัฒนา Website ของบริษัท <http://www.bui.co.th/> ซึ่งจะช่วยให้ลูกค้าสามารถเข้าถึงข้อมูลด้านประกันภัยประเภทต่างๆ และข้อมูลเกี่ยวกับบริษัท ได้สะดวกและรวดเร็วมากขึ้น

## ภาวะเศรษฐกิจและอุตสาหกรรมที่มีผลต่อการดำเนินงาน

ทิศทางเศรษฐกิจไทยปี 2562 (ที่มา: NESDB ECONOMIC REPORT วันที่ 19 พฤศจิกายน 2561 สำนักงานคณะกรรมการพัฒนาการเศรษฐกิจและสังคมแห่งชาติ)

เศรษฐกิจไทยมีแนวโน้มขยายตัวในเกณฑ์ดี โดยคาดว่าจะขยายตัวร้อยละ 3.5-4.5 เนื่องจากการปรับตัวที่ดีขึ้นของการลงทุนรวม โดยการลงทุนภาครัฐมีแนวโน้มเพิ่มมากขึ้นจากการลงทุนต่อเนื่องในโครงสร้างพื้นฐาน และการลงทุนของภาคธุรกิจ เช่น รถไฟความเร็วสูงเชื่อม 3 สนามบิน ทางด้านการท่องเที่ยวมีแนวโน้มจะมีนักท่องเที่ยวต่างชาติเพิ่มมากขึ้นจากการเพิ่มมาตรฐานความปลอดภัยที่เพิ่มมากขึ้น นอกจากนี้ยังมีแรงสนับสนุนจากการขยายตัวของเศรษฐกิจและปริมาณการค้าโลกที่สามารถสนับสนุนภาคการส่งออกได้อย่างต่อเนื่องแม้เศรษฐกิจในประเทศใหญ่ ๆ จะชะลอตัวลงก็ตาม นอกจากนี้การเลือกตั้งที่จะมีขึ้นในช่วงต้นปี 2562 จะส่งผลต่อการจัดอันดับความน่าเชื่อถือของเศรษฐกิจไทยและส่งผลต่อความเชื่อมั่นของนักลงทุนต่างชาติในตลาดทุน นักลงทุนทั้งชาวไทยและต่างชาติจะเกิดความเชื่อมั่นในการลงทุนในไทยมากขึ้น ส่วนค่าเงินบาทยังมีเกณฑ์ผันผวนอย่างต่อเนื่อง จากความท้าทายของภาวะเศรษฐกิจโลก และในปี 2562 คาดว่าธนาคารแห่งประเทศไทยมีแนวโน้มจะปรับอัตราดอกเบี้ยนโยบายเพิ่มขึ้นอีกครั้ง เนื่องจากธนาคารกลางของสหรัฐอเมริกา (Fed) มีแนวโน้มปรับอัตราดอกเบี้ยเพิ่มขึ้น เพื่อเป็นการป้องกันเงินทุนไหลออกประเทศ

### ปัจจัยสนับสนุนการขยายตัวทางเศรษฐกิจ

1. การใช้จ่ายภาคครัวเรือนยังมีแนวโน้มขยายตัวในเกณฑ์ดี และสนับสนุนการขยายตัวทางเศรษฐกิจได้อย่างต่อเนื่อง โดยในปี 2561 การใช้จ่ายภาคครัวเรือนขยายตัวในเกณฑ์สูงและเร่งขึ้นสอดคล้องกับการปรับตัวดีขึ้นของฐานรายได้ในระบบเศรษฐกิจ ทั้งการปรับตัวดีขึ้นของรายได้ในภาคการท่องเที่ยว การส่งออกและภาคอุตสาหกรรมในช่วงก่อนหน้า และการปรับตัวดีขึ้นของฐานรายได้ภาคเกษตรและการจ้างงาน สอดคล้องกับการกลับมาขยายตัวของดัชนีรายได้เกษตรกรโดยรวม และการเพิ่มขึ้นของจำนวนผู้มีงานทำ รวมทั้งอัตราการว่างงานมีอัตราลดลง
2. การปรับตัวดีขึ้นของการลงทุน ตามแนวโน้มการเร่งตัวขึ้นของการลงทุนภาครัฐ โดยมีปัจจัยสนับสนุนจากความคืบหน้าของโครงการลงทุนโครงสร้างพื้นฐานที่สำคัญ ๆ ที่เข้าสู่ขั้นตอนของการก่อสร้างมากขึ้นเช่นเดียวกับ การขยายตัวในเกณฑ์ดีของการลงทุนภาคเอกชนที่มีแนวโน้มปรับตัวดีขึ้นอย่างช้า ๆ และต่อเนื่อง
3. การเพิ่มขึ้นของแรงขับเคลื่อนจากภาคการท่องเที่ยว โดยรัฐบาลได้เพิ่มความเข้มงวดด้านมาตรฐานความปลอดภัยของนักท่องเที่ยว และการดำเนินมาตรการเพื่อสนับสนุนการท่องเที่ยวเพิ่มเติมทั้งในตลาดจีนและตลาดหลักอื่น ๆ เมื่อรวมกับการปรับตัวเข้าสู่ภาวะปกติของนักท่องเที่ยวยุโรปจะทำให้จำนวนนักท่องเที่ยวต่างชาติหันมาท่องเที่ยวในประเทศไทยมากยิ่งขึ้น
4. การส่งออกยังมีแนวโน้มขยายตัวในเกณฑ์ที่น่าพอใจและสนับสนุนการขยายตัวทางเศรษฐกิจได้อย่างต่อเนื่อง โดยคาดว่าในปี 2562 เศรษฐกิจโลกและปริมาณการค้าโลกจะขยายตัวร้อยละ 3.8 และร้อยละ 3.8 ตามลำดับ ซึ่งเป็นระดับการขยายตัวของเศรษฐกิจและปริมาณการค้าโลกที่ยังสามารถสนับสนุนการขยายตัวของการส่งออกของไทยได้อย่างต่อเนื่อง
5. การเปลี่ยนแปลงทิศทางการค้า การผลิต และการลงทุนระหว่างประเทศ การดำเนินมาตรการกีดกันทางการค้าและมาตรการตอบโต้ของประเทศเศรษฐกิจหลัก ส่งผลทำให้เศรษฐกิจโลกและปริมาณการค้าโลกชะลอตัวลง และส่งผลกระทบต่อการขยายตัวของประเทศกำลังพัฒนาที่พึ่งพิงการส่งออก โดยเฉพาะในระยะแรกของการดำเนินมาตรการซึ่งระบบการค้าและสายพานการผลิตระหว่างประเทศยังมีข้อจำกัดในการปรับตัว อย่างไรก็ตาม ในกรณีที่สหรัฐอเมริกา และจีนไม่มีการดำเนินมาตรการเพิ่มเติมคาดว่าระบบการค้าและสายพานการผลิตจะสามารถปรับตัวและส่งผลด้านบวกต่อเศรษฐกิจไทย



มากขึ้นตามลำดับ โดยสินค้าและสาขาการผลิตซึ่งอยู่ในข่ายที่จะได้รับประโยชน์จากการเปลี่ยนแปลงในทิศทางการค้าและสายพานการผลิตระหว่างประเทศ ทั้งในด้านการส่งออกและการใช้กำลังการผลิตในช่วงครึ่งปีแรก รวมทั้งการย้ายฐานการผลิตที่คาดว่าจะมีความชัดเจนมากขึ้นในครึ่งปีหลัง

### ข้อจำกัดและปัจจัยเสี่ยง

1. ระบบเศรษฐกิจและการเงิน โลกยังมีความเสี่ยงต่อความผันผวนและขยายตัวต่ำกว่าการคาดการณ์ โดยมีปัจจัยเสี่ยงที่สำคัญ ๆ ประกอบด้วย ความไม่แน่นอนของมาตรการกีดกันทางการค้าระหว่างสหรัฐอเมริกา ที่อาจมีการดำเนินการเพิ่มเติมกับจีน และประเทศต่าง ๆ เช่น กลุ่มประเทศยูโรโซน ญี่ปุ่น รวมทั้งการเจรจาข้อตกลงการค้าภายใต้กรอบ USMCA และการขยายขอบเขตมาตรการตอบโต้ของจีน ซึ่งอาจส่งผลให้เศรษฐกิจประเทศคู่ค้า ปริมาณการค้าโลก เศรษฐกิจโลกในภาพรวม และการส่งออกของไทยขยายตัวต่ำกว่าการคาดการณ์ รวมถึงการชะลอตัวของเศรษฐกิจจีนและความเสี่ยงต่อปัญหาเสถียรภาพทางเศรษฐกิจที่เกิดจากความไม่สมดุลของระบบเศรษฐกิจ นอกจากนี้ยังมีปัญหาเสถียรภาพทางเศรษฐกิจในประเทศกำลังพัฒนาที่สำคัญ ๆ โดยเฉพาะ ตุรกี อาร์เจนตินา บราซิล และแอฟริกาใต้ ที่อาจทวีความรุนแรงมากขึ้นในช่วงที่อัตราดอกเบี้ยสหรัฐอเมริกา มีแนวโน้มปรับตัวเพิ่มขึ้นอย่างต่อเนื่องท่ามกลางการชะลอตัวของเศรษฐกิจโลก ความขัดแย้งในทิศทางการค้า นโยบายระหว่างพรรคเดโมแครตและรีพับลิกันที่อาจเป็นอุปสรรคต่อการแก้ไขปัญหาเพดานหนี้สาธารณะ และอาจนำไปสู่การปิดทำการชั่วคราวของหน่วยงานรัฐบาลสหรัฐอเมริกา ความเสี่ยงที่สหราชอาณาจักรจะไม่สามารถบรรลุข้อตกลงเกี่ยวกับการเจรจาเพื่อออกจากสหภาพยุโรป และแผนการเพิ่มการใช้จ่ายภาครัฐและ การขาดดุลงบประมาณของอิตาลี ซึ่งอาจนำมาสู่การปรับลดความน่าเชื่อถือของพันธบัตรรัฐบาลอิตาลีท่ามกลางระดับหนี้สาธารณะที่อยู่ในระดับสูงซึ่งอาจส่งผลกระทบต่อความเชื่อมั่นและความเป็นเอกภาพของกลุ่มยูโรโซน และ ความผันผวนของราคาน้ำมันที่ยังขึ้นอยู่กับการตัดสินใจด้านกำลังการผลิตของกลุ่ม OPEC และการผ่อนปรนมาตรการห้ามนำเข้าน้ำมันจากอิหร่านให้แก่ 8 ประเทศ ประกอบด้วย จีน อินเดีย กรีซ อิตาลี ไต้หวัน ญี่ปุ่น ตุรกี และเกาหลีใต้ รวมทั้งความเป็นเอกภาพของกลุ่ม OPEC

2. ความล่าช้าในการฟื้นตัวของจำนวนนักท่องเที่ยว แม้ว่าจะมีการคาดว่าจำนวนนักท่องเที่ยวจากรัสเซีย ยุโรป และจีนจะปรับตัวดีขึ้น และกลับเข้าสู่การขยายตัวปกติได้ภายในไตรมาสที่ 2 ของปี 2562 ก็ตาม แต่การฟื้นตัวของจำนวนนักท่องเที่ยวอาจมีความล่าช้า โดยเฉพาะอย่างยิ่งภายใต้สถานการณ์การอ่อนค่าของเงินรูเบิล รวมทั้งการชะลอตัวของเศรษฐกิจจีนและการอ่อนค่าของเงินหยวน

3. การเพิ่มขึ้นของอัตราดอกเบี้ยในตลาดโลกที่เร็วกว่าปัจจัยพื้นฐานทางเศรษฐกิจ ส่งผลกระทบต่อการฟื้นตัวของเศรษฐกิจของประเทศสำคัญ ๆ โดยเฉพาะภายใต้เงื่อนไขการดำเนินมาตรการกีดกันทางการค้าที่อาจทำให้ต้นทุนการผลิตและอัตราเงินเฟ้อในสหรัฐอเมริกา สูงกว่าการคาดการณ์รวมทั้งการเพิ่มขึ้นของปริมาณพันธบัตรในตลาดโลกที่เกิดขึ้นจากการดำเนินนโยบายขาดดุลทางการคลังของสหรัฐอเมริกา ซึ่งอาจส่งผลให้อัตราดอกเบี้ยนโยบายของสหรัฐอเมริกา และอัตราผลตอบแทนพันธบัตรในสหรัฐอเมริกา และตลาดโลก นอกจากนี้ยังส่งผลต่อแนวโน้มการปรับอัตราดอกเบี้ยนโยบายของธนาคารแห่งประเทศไทยอีกครั้งในปี 2562 เพื่อเป็นการป้องกันเงินทุนไหลออกนอกประเทศ

4. ความไม่แน่นอนของการเมืองในประเทศไทย หลังจากประกาศวันเลือกตั้งที่จะมีขึ้นในปี 2562 ส่งผลให้ราคาหุ้นและการลงทุนในไทยเพิ่มมากขึ้น เนื่องจากการเพิ่มความเชื่อมั่นทางเศรษฐกิจและระดับความน่าเชื่อถือของไทยให้นักลงทุนทั้งไทยและชาวต่างชาติ นอกจากนี้ยังส่งผลต่อการคาดการณ์ถึงความมั่นคงและความสงบในประเทศที่จะเพิ่มมากขึ้น หลังการเลือกตั้ง แต่อย่างไรก็ตามยังต้องจับตามองผลกระทบจากการเลือกตั้งและนโยบายเศรษฐกิจของรัฐบาลใหม่ว่าจะส่งผลไปในทิศทางใด

5. ความผันผวนของค่าเงินบาท จากการที่เงินบาทแข็งค่าขึ้นเมื่อเทียบกับเงินดอลลาร์สหรัฐในปี 2561 ส่งผลต่อเนื่องถึงค่าเงินบาทในปี 2562 โดยมีแนวโน้มจะแข็งค่าขึ้น โดยมาจากปัจจัยหลักคือนักลงทุนเปิดรับความเสี่ยงมากขึ้น หลังจากที่สหรัฐอเมริกา และจีนตกลงระงับการบังคับใช้ภาษีเพิ่มมติ โดยทั้งสองฝ่ายจะกลับมาเจรจาหาข้อตกลงทางการค้าร่วมกันอีกครั้งและผลการเจรจาจะส่งผลกระทบต่อค่าเงินบาทไทย นอกจากนี้ความผันผวนยังได้รับผลกระทบจาก สภาวะเศรษฐกิจไทยที่มีแนวโน้มชะลอตัวมากขึ้น จากปัจจัยต่าง ๆ ไม่ว่าจะเป็น ภาคการส่งออกที่ชะลอตัวมากขึ้นจากการที่เงินบาทแข็งค่า ภาคการท่องเที่ยวที่เผชิญความท้าทายจากเศรษฐกิจโลก และรวมไปถึงการเคลื่อนย้ายเงินทุนอีกด้วย

#### ทิศทางอุตสาหกรรมประกันภัยปี 2562

สำนักงาน คปภ. คาดการณ์ว่า จากสถานการณ์ปัจจุบันที่ยังคงมีปัจจัยสนับสนุนทางด้านบวก ได้แก่ การเปลี่ยนแปลงทิศทางการค้าการผลิตและการลงทุนระหว่างประเทศ ที่จะส่งผลให้การส่งออกยังคงมีแนวโน้มขยายตัว อยู่ในเกณฑ์ดีและการปรับตัวดีขึ้นของการลงทุนตามแนวโน้มการเร่งตัวขึ้นของการลงทุนภาครัฐ และการลงทุนภาคเอกชนที่ยังคงขยายตัวอย่างต่อเนื่อง ซึ่งค่าใช้จ่ายภาคครัวเรือนยังมีแนวโน้มการขยายตัวที่อยู่ในเกณฑ์ดี พร้อมทั้งแรงขับเคลื่อนจากภาคการท่องเที่ยวที่มีทิศทางเพิ่มมากขึ้น ส่งผลให้คาดการณ์แนวโน้มสิ้นปี 2562 จะมีเบี้ยประกันภัยรวมทั้งปีประมาณ 904,550 ล้านบาท เติบโตร้อยละ 4.9 - 5.9 ประมาณการเบี้ยประกันชีวิต จำนวน 664,354 ล้านบาท เติบโต ร้อยละ 5 - 6 และประมาณการเบี้ยประกันวินาศภัย จำนวน 240,197 ล้านบาท เติบโต ร้อยละ 4.7 - 5.7

# ลักษณะการประกอบธุรกิจ

## ลักษณะผลิตภัณฑ์หรือการบริการ

บริษัทประกอบธุรกิจหลักด้านประกันวินาศภัย คือการให้บริการด้านการรับความเสี่ยงจากผู้เอาประกันภัย นอกจากนี้บริษัทยังมีอาคารสำนักงานสูง 20 ชั้น สำหรับให้เช่าเป็นที่ตั้งสำนักงานต่าง ๆ และอาคารสำนักงานสูง 7 ชั้น ที่ส่วนหนึ่งใช้เป็นสำนักงานของบริษัท และอีกส่วนหนึ่งให้เช่า ทำให้เกิดรายได้เสริมเป็นการเพิ่มพูนรายได้ให้กับบริษัทอีกทางหนึ่ง

สำหรับธุรกิจหลักด้านประกันวินาศภัย ซึ่งให้บริการด้านการรับความเสี่ยงตามกรมธรรม์ประเภทต่าง ๆ เช่น กรมธรรม์ประกันอัคคีภัย กรมธรรม์ประกันภัยทางทะเลและขนส่ง กรมธรรม์ประกันภัยรถยนต์ และกรมธรรม์ประกันภัยเบ็ดเตล็ด ที่ผู้เอาประกันภัยสามารถเลือกซื้อได้ตามความต้องการเพื่อให้เหมาะสมกับทรัพย์สินแต่ละประเภท นั้น สามารถแบ่งประเภทกรมธรรม์ต่าง ๆ โดยสังเขปดังนี้

### 1. การประกันอัคคีภัย

เป็นการประกันภัยซึ่งให้ความคุ้มครองต่อทรัพย์สินที่เอาประกันภัย ได้แก่ อาคารสิ่งปลูกสร้าง สต็อคสินค้า และเฟอร์นิเจอร์ รวมถึงการขาดประโยชน์ที่เจ้าของหรือผู้มีส่วนได้เสียต้องสูญเสียหรือเสียหาย เนื่องจากเพลิงไหม้ หรือฟ้าผ่า หรือการระเบิดของแก๊ส และภัยอื่น ๆ ที่ได้เอาประกันภัยไว้

### 2. การประกันภัยทางทะเลและการขนส่ง

เป็นการประกันภัยที่มุ่งให้ความคุ้มครองต่อความสูญเสียหรือเสียหายซึ่งเกิดขึ้นกับทรัพย์สินที่เอาประกันภัยได้รับความเสียหาย ในระหว่างการเดินทางหรือการขนส่งทั้งทางทะเล ทางอากาศ และทางบก หรือแม้แต่ความรับผิดชอบของเจ้าของยานพาหนะที่มีต่อทรัพย์สินที่รับขน

### 3. การประกันภัยรถยนต์ แบ่งออกเป็น 2 ประเภทใหญ่ๆ ดังนี้ คือ

1. การประกันภัยรถยนต์ภาคบังคับ เป็นการประกันภัยตามพระราชบัญญัติคุ้มครองผู้ประสบภัยจากรถ พ.ศ. 2535 ที่กำหนดให้รถทุกคันต้องทำประกันภัยประเภทนี้
2. การประกันภัยรถยนต์ภาคสมัครใจ เป็นการประกันภัยซึ่งเจ้าของรถมีความประสงค์จะมอบหมายความเสียหายจากอุบัติเหตุจากการใช้รถให้กับผู้รับประกันภัย เป็นผู้รับเสี่ยงภัยไว้แทน

### 4. การประกันภัยเบ็ดเตล็ด

เป็นการประกันวินาศภัยทุกประเภทนอกเหนือจากการประกันอัคคีภัย การประกันภัยทางทะเลและขนส่ง และการประกันภัยรถยนต์ ซึ่งประกอบไปด้วยความคุ้มครองหลายรูปแบบ เช่น การประกันภัยทรัพย์สิน การประกันความรับผิดชอบต่อบุคคลภายนอก การประกันวิศวกรรม การประกันอุบัติเหตุส่วนบุคคล การประกันสุขภาพ และอื่น ๆ ฯลฯ

ทั้งนี้ บริษัทได้รับใบอนุญาตการประกอบธุรกิจประกันวินาศภัยจากสำนักงานคณะกรรมการกำกับและส่งเสริมการประกอบธุรกิจประกันภัย (สำนักงาน คปภ.)

## การตลาดและภาวะแข่งขันของอุตสาหกรรม

### กลยุทธ์การแข่งขันในภาพรวม

บริษัทมุ่งเน้นการพัฒนาคุณภาพและประสิทธิภาพของการบริการและผลิตภัณฑ์ เพื่อให้ลูกค้าเกิดความพึงพอใจ โดยกำหนดกลยุทธ์เพื่อรองรับการขยายงานและสนับสนุนนโยบายการบริหารงานดังนี้

1. ปรับปรุงผลิตภัณฑ์ปัจจุบันและพัฒนาผลิตภัณฑ์ใหม่ที่มีความเชี่ยวชาญและมีช่องว่างทางการตลาดใหม่ ๆ
2. รักษาตลาดลูกค้าต่ออายุ ขยายงานใหม่โดยเพิ่มช่องทางการขายและปริมาณผู้ขายที่มีคุณภาพ
3. ตอบสนองความต้องการที่เปลี่ยนแปลงไปอย่างรวดเร็วของลูกค้า คู่ค้า ผู้ถือหุ้น พนักงาน ได้อย่างต่อเนื่องและยั่งยืน
4. มุ่งเน้นการบริการที่ทันสมัย รวดเร็ว มีประสิทธิภาพ เพื่อสร้างความพึงพอใจให้ลูกค้าและรองรับการแข่งขันได้อย่างมีประสิทธิภาพ

กลุ่มลูกค้าเป้าหมายของบริษัท สามารถแบ่งออกได้เป็น 2 กลุ่มคือ

1. ลูกค้าองค์กร ได้แก่ โรงงานอุตสาหกรรม บริษัทห้างร้าน และผู้ประกอบการธุรกิจในสาขาต่าง ๆ
2. ลูกค้ารายย่อย

### สถานะการแข่งขันของอุตสาหกรรม

สภาพทั่วไปตลาดประกันภัยคาดว่าจะมีการเติบโตเพิ่มขึ้นอย่างต่อเนื่อง โดยมีประกันภัยเบ็ดเตล็ดเป็นตัวขับเคลื่อนการเติบโตของธุรกิจ ซึ่งจะมุ่งเน้นการขยายฐานลูกค้ารายย่อยที่มีแนวโน้มขยายตัวอย่างต่อเนื่องและขยายงานสู่ภูมิภาคมากขึ้น สำหรับภาพรวมการแข่งขันของธุรกิจจะมีการแข่งขันที่รุนแรงมากขึ้น โดยเฉพาะธนาคารพาณิชย์ ห้างสรรพสินค้าและห้างค้าปลีกที่หันมาขายสินค้าประเภทประกันวินาศภัย ซึ่งอาจจะกระทบในส่วนของลูกค้ารายย่อย ขณะที่ลูกค้ารายใหญ่บริษัทยังมีความได้เปรียบอยู่ แต่ต้องปรับตัวให้เข้ากับภาวะการแข่งขันทั้งในด้านสินค้าและบริการ รวมถึงมุ่งเน้นการรักษาฐานลูกค้าเดิมไว้

### ส่วนแบ่งตลาดภายในอุตสาหกรรม

ข้อมูลสถิติประกันภัยปี 2561 จากสำนักงานอัตราระเบียประกันวินาศภัย และ ฝ่ายวิเคราะห์ธุรกิจและสถิติของสำนักงานคณะกรรมการกำกับและส่งเสริมธุรกิจประกันภัย (คปภ.) ได้รวบรวมไว้ ธุรกิจประกันภัยยังคงมีอัตราการเติบโต โดยสามารถวิเคราะห์ได้จาก อัตราการเติบโตของอุตสาหกรรมโดยเฉพาะประกันวินาศภัยตั้งแต่เดือนมกราคม – พฤศจิกายน ปี 2561 มีเบี้ยประกันภัยรับโดยตรง จำนวน 211,091 ล้านบาท ขยายตัวร้อยละ 6.69 เปรียบเทียบกับช่วงเดียวกันของปีก่อน โดยเป็นจากการประกันอภัยภัยจำนวน 9,442 ล้านบาท การประกันภัยทางทะเลและขนส่ง จำนวน 5,091 ล้านบาท การประกันภัยรถจำนวน 124,114 ล้านบาท และการประกันภัยเบ็ดเตล็ด จำนวน 72,443 ล้านบาท ทั้งนี้ ธุรกิจประกันวินาศภัยมีสินทรัพย์ ณ 30 กันยายน 2561 รวมทั้งสิ้น 465,369 ล้านบาท ขยายตัวร้อยละ 1.04 สินทรัพย์ส่วนใหญ่เป็นสินทรัพย์ลงทุนจำนวน 326,770 ล้านบาท คิดเป็นสัดส่วนร้อยละ 70.22 ของสินทรัพย์รวม มีเงินลงทุนที่สามารถนำมาใช้ได้ทั้งหมด (Total Capital Available : TCA) 194,257 ล้านบาท และมีเงินกองทุนที่ต้องดำรงทั้งหมด (Total Capital Required : TCR) 61,873 ล้านบาท ทำให้ธุรกิจประกันวินาศภัยมีอัตราส่วนเกินเพียงพอของเงินและทุน (Capital Adequacy Ratio : CAR) 313.96%

ในช่วงเดือนมกราคม-พฤศจิกายน ปี 2561 บริษัทได้จำหน่ายกรมธรรม์ทั้งสิ้น 49,785 กรมธรรม์ ลดลงจากงวดเดียวกันของปี 2560 คิดเป็นร้อยละ 2.68 โดยมูลค่าเบี้ยประกันภัยรับโดยตรงเท่ากับ 1,068 ล้านบาท เพิ่มขึ้นจากงวดเดียวกันของปีก่อนคิดเป็นร้อยละ 12.92

ประเภทการประกัน	2561*		2560**	
	ส่วนแบ่งตลาด	ลำดับที่	ส่วนแบ่งตลาด	ลำดับที่
อัคริภัย	0.95 %	15 / 51	0.99 %	15 / 52
ภัยทางทะเลและขนส่ง-ประกันภัยสินค้า	0.45 %	27 / 48	0.52 %	25 / 49
ภัยรถยนต์-โดยข้อบังคับของกฎหมาย	0.12 %	40 / 50	0.14 %	42 / 51
-โดยความสมัครใจ	0.21 %	36 / 49	0.20 %	37 / 50
ภัยเบ็ดเตล็ด-ความเสี่ยงภัยทรัพย์สิน	1.03 %	21 / 48	0.92 %	20 / 50
-ความรับผิดชอบต่อบุคคลภายนอก	0.26 %	32 / 46	0.25 %	33 / 48
-Engineering	1.13%	18 / 44	0.49%	24 / 43
-อุบัติเหตุส่วนบุคคล	0.46 %	28 / 54	0.18 %	35 / 55
-สุขภาพ	3.51 %	9 / 38	3.59 %	7 / 40
-อื่น	0.54 %	28 / 47	0.24 %	37 / 48
รวม	0.53 %	35 / 59	0.47 %	36 / 60

ลำดับที่ หมายถึง ลำดับที่ของบริษัทในอุตสาหกรรม/จำนวนอุตสาหกรรมทั้งหมดที่รับประกันงานประเภทนั้น ๆ

\*ข้อมูล มกราคม-ตุลาคม 2561

\*\* ข้อมูลมกราคม-ธันวาคม 2560

ที่มา : ข้อมูลเบี้ยประกันภัยรับ โดยตรงจาก สำนักงานอัคริภัยประกันวินาศภัย

#### การจัดหาผลิตภัณฑ์และบริการ

เนื่องจากบริษัทดำเนินการมาแล้ว 89 ปี ฐานลูกค้าเดิมของบริษัทมาจากตัวแทน นายหน้า สถาบันการเงิน และการขายตรง ต่อมาสภาวะการแข่งขันของตลาดประกันภัยมีมากขึ้น ประชาชนมีความรู้เกี่ยวกับการประกันภัย และเห็นความสำคัญของการทำประกันภัยมากขึ้น ยิ่งไปกว่านั้นผู้ประกอบการ และเจ้าของธุรกิจ ไม่ว่าจะเป็นขนาดเล็ก หรือขนาดใหญ่ ต่างก็ต้องการการประกันภัยแบบที่เหมาะสมและมีประสิทธิภาพมากที่สุด นายหน้าจึงมีบทบาทสำคัญอย่างมากในการเสนอแบบต่าง ๆ ของการประกันภัยที่สอดคล้องและเหมาะสมกับธุรกิจของลูกค้าชั้นนั้น ๆ

บริษัทเล็งเห็นถึงการเปลี่ยนแปลงแหล่งของฐานธุรกิจ จึงได้ขยายงานโดยการรับงานผ่านนายหน้า และสถาบันการเงินมากขึ้น นอกเหนือ ไปจากดำเนินการกับติดต่อกับลูกค้าโดยตรง ส่วนตัวแทนย่อยก็ยังคงเป็นแหล่งงานที่มั่นคงของบริษัทเช่นเดิม กล่าวโดยสรุปได้ว่า แหล่งงานของบริษัทสามารถแบ่งเป็นกลุ่มได้คือ

1. ประกันภัยเชิงอุตสาหกรรมและพาณิชย์ (Commercial Line) แหล่งงานมาจากนายหน้า สถาบันการเงิน
2. ประกันภัยทรัพย์สินส่วนบุคคล (Personal Line) มาจากตัวแทน และการขายตรง

ผลิตภัณฑ์ของบริษัทเป็นกรรมธรรม์ประกันภัยประเภทต่าง ๆ ที่ได้รับความเห็นชอบจากสำนักงานคณะกรรมการกำกับและส่งเสริมการประกอบธุรกิจประกันภัย (สำนักงาน คปภ.) ทั้งกรรมธรรม์แบบมาตรฐาน และกรรมธรรม์ที่ลูกออกแบบให้เหมาะสมกับลูกค้าแต่ละราย โดยบริษัทมีการพัฒนาทั้งในด้านบุคลากร อุปกรณ์เครื่องมือเครื่องใช้ รวมถึงระบบการดำเนินงานอย่างต่อเนื่อง และยึดหลักการลงทุนโดยไม่ได้มุ่งหวังให้เกิดผลตอบแทนสูงสุดแต่เพียงอย่างเดียว แต่มุ่งหวังให้บริษัทสามารถดำรงสภาพคล่องได้อย่างเหมาะสมด้วย

## โครงสร้างรายได้

แสดงปริมาณและมูลค่าเปรียบเทียบกันภายในระยะ 3 ปีที่ผ่านมา สิ้นสุดวันที่ 31 ธันวาคม 2561 2560 และ 2559

หน่วย: บาท

ประเภทของรายได้	2561			2560			2559		
	จำนวนเงิน	สัดส่วน	%เพิ่ม(ลด)	จำนวนเงิน	สัดส่วน	%เพิ่ม(ลด)	จำนวนเงิน	สัดส่วน	%เพิ่ม(ลด)
รายได้จากการรับประกันภัย									
การประกันอัคคีภัย	97,736,564	7.71	(0.50)	98,226,630	8.59	(5.11)	103,511,176	9.68	(0.26)
การประกันภัยทางทะเลและขนส่ง	22,429,620	1.77	(8.85)	24,606,537	2.15	0.71	24,432,988	2.28	(14.80)
การประกันภัยรถยนต์	265,357,863	20.94	5.79	250,828,556	21.94	15.40	217,362,984	20.32	12.33
การประกันภัยเบ็ดเตล็ด	796,848,715	62.87	16.26	685,387,669	59.96	7.38	638,287,020	59.68	21.63
รวมรายได้จากการรับประกันภัย	1,182,372,762	93.29	11.64	1,059,049,392	92.65	7.67	983,594,168	91.97	15.62
รายได้อื่น ๆ	85,054,952	6.71	1.17	84,070,451	7.35	(2.12)	85,893,572	8.03	13.58
รวมรายได้ทั้งสิ้น	1,267,427,714	100.00	10.87	1,143,119,843	100.00	6.88	1,069,487,740	100.00	15.45

ผลการดำเนินงานในการรับประกันวินาศภัยในปี 2561 เพิ่มขึ้นจากปี 2560 เนื่องจากบริษัทมีการขยายงานผ่านช่องทางต่าง ๆ มากขึ้น นอกเหนือจากการที่บริษัทปรับกลยุทธ์และทบทวนการบริหารงานเป็นประจำทุกปีโดยใช้กลยุทธ์ที่หลากหลาย ทั้งด้านผลิตภัณฑ์ ราคา และเงื่อนไขความคุ้มครองเพื่อให้ตอบสนองต่อความต้องการของลูกค้าและตลาดที่ปรับเปลี่ยนอยู่ตลอดเวลา นอกจากนี้ยังมุ่งเน้นการคัดเลือกงานรับประกันให้อยู่ในระดับที่แข่งขันได้ เพื่อเพิ่มรายได้และส่วนแบ่งตลาด

# ปัจจัยความเสี่ยง

เพื่อให้การดำเนินงานของบริษัทเป็นไปอย่างมีประสิทธิภาพและบรรลุวัตถุประสงค์ตามที่กำหนดไว้ บริษัทจึงให้ความสำคัญต่อการพัฒนาและปรับปรุงกระบวนการบริหารความเสี่ยงให้มีประสิทธิภาพอย่างต่อเนื่อง และส่งเสริมให้พนักงานทุกระดับตระหนักและให้ความสำคัญต่อการควบคุมความเสี่ยงให้อยู่ในระดับที่ยอมรับได้

บริษัทกำหนดให้จัดตั้งคณะกรรมการบริหารความเสี่ยง เพื่อทำหน้าที่กำกับดูแลและบริหารระบบการจัดการความเสี่ยงภายในภาพรวมของบริษัท ให้เป็นไปตามนโยบายการบริหารจัดการความเสี่ยงที่กำหนดไว้อย่างเหมาะสม โดยมีคณะกรรมการชุดย่อย ได้แก่ คณะกรรมการพิจารณาการรับประกันภัย คณะกรรมการจัดการค่าสินไหมทดแทน คณะกรรมการพิจารณาการลงทุน และคณะกรรมการฝ่ายบริหาร ทำหน้าที่ติดตามและบริหารจัดการความเสี่ยงที่เกี่ยวข้องกับงานที่ได้รับมอบหมายในแต่ละคณะกรรมการ เพื่อให้การบริหารจัดการความเสี่ยงเป็นไปอย่างมีประสิทธิภาพ นอกจากนี้ บริษัทยังมีการปรับปรุง แก้ไข นโยบาย และบริหารจัดการความเสี่ยงภายในแต่ละประเภท ให้สอดคล้องกับกฎระเบียบ ข้อบังคับ และกฎหมายที่เกี่ยวข้อง

สำหรับกระบวนการบริหารความเสี่ยงนั้น บริษัทได้กำหนดขั้นตอนที่สำคัญไว้ 4 ขั้นตอน ได้แก่ การระบุความเสี่ยง (Risk Identification) การประเมินความเสี่ยง (Risk Assessment) การตอบสนองต่อความเสี่ยง (Risk Response) และการติดตามและประเมินผลการบริหารความเสี่ยง (Risk Monitoring and Review) ตามมาตรฐานการบริหารความเสี่ยงแบบบูรณาการ โดยการระบุความเสี่ยง บริษัทได้พิจารณาให้ครอบคลุมความเสี่ยงในด้านต่างๆ ได้แก่ ความเสี่ยงด้านกลยุทธ์ ความเสี่ยงด้านประกันภัย ความเสี่ยงด้านตลาด ความเสี่ยงด้านกระจุกตัว ความเสี่ยงด้านเครดิต ความเสี่ยงด้านสภาพคล่อง ความเสี่ยงด้านปฏิบัติการ และความเสี่ยงด้านการปฏิบัติตามกฎหมาย

1. ความเสี่ยงด้านกลยุทธ์ (Strategic Risk) เป็นความเสี่ยงที่เกิดจากความล้มเหลวในการดำเนินการต่อแผนงานที่วางไว้ หรือจากการกำหนดนโยบาย แผนกลยุทธ์ และนำไปปฏิบัติอย่างไม่เหมาะสม

เพื่อจัดการความเสี่ยงดังกล่าวบริษัทได้จัดทำแผนกลยุทธ์ตามแนวทางแผนงานธุรกิจ 3 ปี ซึ่งแผน กลยุทธ์ดังกล่าวอ้างอิงจากข้อมูลบ่งชี้ที่สำคัญทางการเงิน การวิเคราะห์ข้อมูลจากแหล่งภายในและภายนอกองค์กร รวมถึงความเห็นชอบของฝ่ายบริหารที่สามารถรองรับความเสี่ยงและสิ่งแวดลอมทางธุรกิจที่เปลี่ยนแปลงได้อย่างเหมาะสม

2. ความเสี่ยงด้านการประกันภัย (Insurance Risk) เป็นความเสี่ยงที่ก่อให้เกิดความสูญเสียทางการเงินจากการจัดการกรรมธรรม์ประกันภัย และกำหนดราคาที่ไม่เหมาะสม อันส่งผลให้เกิดภาระผูกพันในด้านการชำระค่าสินไหมทดแทนที่ไม่มีประสิทธิภาพและประสิทธิผล โดยบริษัทได้พิจารณาแนวทางจัดการความเสี่ยง ดังนี้

2.1. มีการจัดตั้งคณะกรรมการพิจารณาการรับประกันภัย เพื่อพัฒนาปรับปรุงผลิตภัณฑ์ และกำหนดราคาให้ตอบสนองความต้องการของลูกค้า และสามารถแข่งขันได้

2.2. มีการกำหนดนโยบายและมาตรฐานการรับประกันภัย รวมถึงจัดทำคู่มือการรับประกันภัย และอำนาจในการพิจารณาการรับประกันภัย เพื่อใช้เป็นแนวทางในการพิจารณารับประกันภัยและควบคุมความเสี่ยงให้อยู่ในระดับที่ยอมรับได้

2.3. มีการจัดทำกลยุทธ์การบริหารการประกันภัยต่อ โดยมีกรอบประกันภัยต่อทั้งแบบกำหนดสัดส่วน และไม่กำหนดสัดส่วน โดยกำหนดไว้เป็นนโยบายและการบริหารความเสี่ยงด้านประกันภัยต่อให้สอดคล้องตามนโยบายการรับประกันภัยของบริษัทในแต่ละปี

**3. ความเสี่ยงด้านตลาด (Market Risk)** เป็นความเสี่ยงที่เกิดจากความผันผวนในมูลค่าของทรัพย์สิน เช่น อัตราดอกเบี้ย หลักทรัพย์หรือราคาหุ้น หรืออัตราแลกเปลี่ยน เป็นต้น ส่งผลเสียหายทางการเงิน กล่าวคือทำให้มูลค่าของทรัพย์สินลดลง โดยบริษัทได้พิจารณาความเสี่ยงและแนวทางจัดการความเสี่ยง ดังนี้

3.1. วางกรอบนโยบายการลงทุน โดยมุ่งเน้นให้เกิดประโยชน์สูงสุด ต่อองค์กรและผู้ถือหุ้น เน้นลงทุนที่มีความมั่นคงสูงทั้งระยะสั้นและระยะยาว โดยพิจารณาถึงอัตราผลตอบแทน และความเสี่ยงควบคู่กันไป

3.2. วางแผนการลงทุนประจำปี เพื่อการบริหารจัดการการลงทุน เน้นการลงทุนด้วยความระมัดระวัง ให้มีความสำคัญเรื่องความปลอดภัยของเงินต้น และผลตอบแทนจากการลงทุน ภายใต้ความเสี่ยงที่รับ ได้มีการเฝ้าระวังและติดตามความเคลื่อนไหวของอัตราดอกเบี้ย อัตราแลกเปลี่ยนที่มีผลกระทบต่อบริษัท เพื่อปรับเปลี่ยนนโยบายการบริหารการเงินให้เหมาะสมกับทิศทางเศรษฐกิจ

3.3. มีการเฝ้าระวังและติดตามความเคลื่อนไหวของอัตราดอกเบี้ย อัตราแลกเปลี่ยนที่มีผลกระทบต่อบริษัท เพื่อปรับเปลี่ยนนโยบายการบริหารการเงินให้เหมาะสมกับทิศทางเศรษฐกิจ

**4. ความเสี่ยงด้านการกระจุกตัว (Concentration Risk)** เป็นความเสี่ยงจากการลงทุนในตราสารหนี้หรือตราสารทุนที่ออกโดยผู้ออกตราสารรายใดรายหนึ่งมากเกินไป หรือจากการให้กู้ยืมเงินแก่ลูกหนี้รายใดรายหนึ่งมากเกินไป หรือจากการถือครองอสังหาริมทรัพย์และทรัพย์สินดำเนินงานมากเกินไป หรือจากการเอาประกันภัยต่อบริษัทใดบริษัทหนึ่งหรือในระดับใดระดับหนึ่งมากเกินไป หรือการกระจุกตัวของภัยที่รับประกันภัยในด้านต่างๆ โดยบริษัทได้พิจารณาความเสี่ยงและแนวทางจัดการความเสี่ยง ดังนี้

4.1. ด้านการรับประกันภัย มีการกำหนดขีดจำกัดในการรับเสี่ยงภัย และกระจายการรับประกันภัยในแต่ละความเสี่ยงอย่างเหมาะสม รวมทั้งมีการควบคุมและติดตามผล โดยใช้ระบบ Block Management

4.2. สำหรับการบริหารการประกันภัยต่อเพื่อลดภาวะความเสี่ยงจากการกระจุกตัวนั้น บริษัทให้ความสำคัญตั้งแต่กระบวนการคัดเลือกผู้รับประกันภัยต่อที่มีคุณภาพ โดยพิจารณาจากการจัดอันดับความน่าเชื่อถือของบริษัทประกันภัยต่อ นอกจากนี้ยังให้ความสำคัญกับกระบวนการติดตามและประเมินความมั่นคงทางการเงินรวมถึงการกระจายคู่สัญญาประกันภัยต่อ

**5. ความเสี่ยงด้านเครดิต (Credit Risk)** เป็นความเสี่ยงที่เกิดจากการที่คู่สัญญาไม่สามารถปฏิบัติตามภาระที่ตกลงไว้กับบริษัทประกันภัย ซึ่งจะส่งผลกระทบต่อการจัดอันดับความเสี่ยงด้านเครดิต

เพื่อจัดการความเสี่ยงดังกล่าวบริษัทได้จัดให้มีนโยบายและการบริหารความเสี่ยงด้านประกันภัยต่อในการพิจารณาประกันต่อบริษัทประกันต่อที่มีการจัดอันดับความเสี่ยงด้านเครดิตไม่ต่ำกว่า A ผ่านคณะกรรมการพิจารณารับประกัน รวมถึงการกำกับดูแล ควบคุมการลงทุน และสถานะลงทุนของบริษัท ให้เป็นไปตามนโยบายของบริษัทและข้อกำหนดของหน่วยงานราชการที่เกี่ยวข้อง ผ่านคณะกรรมการพิจารณาการลงทุน รวมทั้งมีการทบทวนความเหมาะสมของสัดส่วนการลงทุนให้สอดคล้องกับความน่าเชื่อถือของแหล่งการลงทุน



6. ความเสี่ยงด้านสภาพคล่อง (Liquidity Risk) เกิดจากการบริหารสินทรัพย์ลงทุน หนี้สิน รายได้และค่าใช้จ่ายไม่สอดคล้องกัน เป็นความเสี่ยงที่เกิดจากการที่ไม่สามารถชำระหนี้สิน และภาระผูกพันเมื่อถึงกำหนด หรือไม่สามารถจัดหาเงินทุนให้เพียงพอ อันเกิดจากการรับชำระเบี้ยประกันไม่ได้ อีกทั้ง ไม่สามารถจัดเก็บเงินจากลูกหนี้ได้หรือจัดเก็บไม่ได้ ภายในระยะเวลาที่กำหนด ค่าชำไม่ทันต่อการจ่ายค่าสินไหมทดแทน หรือค่าใช้จ่ายดำเนินงาน หรือการที่มีเงินสดไม่เพียงพอต่อการจ่ายค่าสินไหมทดแทนและค่าใช้จ่ายอื่นๆ โดยบริษัทได้พิจารณาความเสี่ยงและแนวทางจัดการความเสี่ยง ดังนี้

6.1. มีการบริหาร ควบคุม และติดตามอัตราส่วนสภาพคล่องอย่างใกล้ชิด และจัดสรรเงินลงทุนส่วนหนึ่งเป็นเงินฝากธนาคารซึ่งมีสภาพคล่องสูง เพื่อให้เพียงพอต่อการรองรับกับภาระหนี้ที่เกิดจากสัญญาประกันภัย และความต้องการใช้เงินในแต่ละช่วงเวลา

6.2. ติดตามค่าเบี้ยประกันภัยค้างชำระทั้งในส่วนของเบี้ยประกันภัยโดยตรงค้างชำระ และเบี้ยประกันภัยต่อค้างชำระเป็นประจำ เพื่อควบคุมให้อัตราเบี้ยประกันภัยค้างชำระอยู่ในระดับที่เหมาะสม และไม่มีผลกระทบต่อสภาพคล่องของบริษัท

7. ความเสี่ยงด้านปฏิบัติการ (Operation Risk) เป็นความเสี่ยงที่เกิดขึ้นจากความผิดพลาดในการปฏิบัติงาน รวมถึงการทุจริตหรือประพฤตินิষอบจากบุคลากรของบริษัท โดยบริษัทได้พิจารณาความเสี่ยงและแนวทางจัดการความเสี่ยง ดังนี้

7.1. มีการจัดทำคู่มือ วิธีการ และระเบียบปฏิบัติงานที่ชัดเจนและเหมาะสมกับนโยบายการบริหารงานของบริษัท รวมถึงกฎหมายต่างๆที่เกี่ยวข้อง เพื่อลดความเสี่ยงที่อาจเกิดขึ้นจากความผิดพลาดในการปฏิบัติงาน

7.2. มีกระบวนการในการตรวจสอบ และควบคุมภายในที่เหมาะสม ครอบคลุมทุกกระบวนการทำงานที่สำคัญของบริษัท นอกจากนี้บริษัทยังกำหนดให้มีหน่วยงานตรวจสอบภายใน เพื่อตรวจประเมินความถูกต้องและความโปร่งใสในการปฏิบัติงานในทุกกิจกรรมของบริษัท ซึ่งจะส่งผลให้เกิดความมั่นใจว่าผลการดำเนินงานจะเป็นไปตามมาตรฐานที่บริษัทกำหนดไว้ และสอดคล้องตามข้อกำหนดกฎหมายที่เกี่ยวข้อง

7.3. มีการปลูกฝังค่านิยมและสร้างจิตสำนึกที่ดีในการปฏิบัติงานอย่างซื่อสัตย์สุจริตให้กับพนักงานในทุกระดับ

7.4. มีการออกระเบียบว่าด้วยเรื่อง คอมพิวเตอร์และความปลอดภัยของระบบและข้อมูลคอมพิวเตอร์ เพื่อใช้ป้องกันการปฏิบัติงานเกี่ยวกับคอมพิวเตอร์ที่ไม่เหมาะสม

8. ความเสี่ยงด้านการปฏิบัติตามกฎหมาย (Compliance Risk) เป็นความเสี่ยงที่เกิดจากการไม่ปฏิบัติตามกฎหมายที่เกี่ยวข้องกับการประกอบธุรกิจ

เพื่อจัดการความเสี่ยงดังกล่าวบริษัทได้กำหนดให้มีหน่วยงาน Compliance เพื่อรับผิดชอบในการติดตามการเปลี่ยนแปลงกฎหมาย ประกาศ ข้อบังคับต่างๆ ของหน่วยงานราชการ ที่มีผลกระทบต่อการทำงานของ บริษัท และสื่อสารให้หน่วยงานที่เกี่ยวข้องทราบ เพื่อปรับเปลี่ยนกระบวนการและวิธีปฏิบัติงานให้สอดคล้องกับการเปลี่ยนแปลงอย่างทันทั่วทั้ง

บริษัทได้มีการทบทวนปัจจัยความเสี่ยง และประเมินความเสี่ยงอย่างต่อเนื่องตามกรอบระยะเวลาที่กำหนดไว้ รวมถึงพิจารณาทบทวนตามสถานการณ์และการเปลี่ยนแปลงที่สำคัญ ซึ่งอาจมีผลกระทบต่อการทำงานของ บริษัท เพื่อดำเนินการกำหนดมาตรการจัดการความเสี่ยงที่เหมาะสม และปรับปรุงระบบการบริหารจัดการความเสี่ยงให้มีความเพียงพอต่อการบรรลุเป้าหมายของบริษัท

# ข้อมูลทั่วไปและข้อมูลสำคัญอื่น

ชื่อ	บริษัท บางกอกสหประกันภัย จำกัด (มหาชน)
ประกอบธุรกิจหลักประเภท	ประกันวินาศภัย
ที่ตั้งสำนักงานใหญ่	เลขที่ 175 – 177 อาคารบางกอกสหประกันภัย ถนนสุรวงศ์ แขวงสุริยวงส์ เขตบางรัก กรุงเทพมหานคร 10500 โทรศัพท์ (662) 0-2233-6920, 0-2238-4111 โทรสาร (662) 0-2237-1856 Website <a href="http://www.bui.co.th/">http://www.bui.co.th/</a> E-mail : <a href="mailto:bui@bui.co.th">bui@bui.co.th</a>

## สำนักงานสาขา

1. สาขานครสวรรค์ 36/13-14 ถนนโกสีย์ใต้ ตำบลปากน้ำโพ อำเภอเมือง จังหวัดนครสวรรค์ 60000  
โทรศัพท์ 0-5633-1885-7 โทรสาร 0-5622-7098
2. สาขาอำเภอคลองหลวง 25/27 หมู่ 12 ถนนพหลโยธิน ตำบลคลองหนึ่ง อำเภอคลองหลวง จังหวัดปทุมธานี 12120  
โทรศัพท์ 0-2529-1615, 0-2529-0963  
โทรสาร 0-2529-3082
3. สาขาชลบุรี 192/3 หมู่ 1 ถนนสุขุมวิท ตำบลคลองคำหรุ อำเภอเมือง จังหวัดชลบุรี 20000  
โทรศัพท์ 0-3845-8226-7 โทรสาร 0-3845-8226
4. สาขาสุราษฎร์ธานี 182/100 หมู่ 2 ถนนสุราษฎร์-พุนพิน สุขุมวิท ตำบลมะขามเตี้ย อำเภอเมือง จังหวัดสุราษฎร์ธานี 84000  
โทรศัพท์ 0-7722-0149, 0-7722-0159 โทรสาร 0-7722-0149  
ตั้งแต่วันที่ 1 กุมภาพันธ์ 2561 เป็นต้นไป บริษัทจะทำการย้ายสาขาสุราษฎร์ธานี ไปยังที่ตั้งใหม่ เลขที่ 123/77, 123/78 หมู่ที่ 1 ถนนวัดโพธิ์ – บางใหญ่ ตำบลมะขามเตี้ย อำเภอเมืองสุราษฎร์ธานี จังหวัดสุราษฎร์ธานี 84000

## สำนักงานสาขาย่อย

1. สาขาย่อยลำปาง 199/2 ม.13 ถนนลำปาง-งาว ตำบลพิชัย อำเภอเมือง จังหวัดลำปาง 52000  
โทรศัพท์ 0-5438-2847
2. สาขาย่อยตรัง 2/11 ถนนรัชชินทร์ ตำบลทับเที่ยง อำเภอเมือง จังหวัดตรัง 92000  
โทรศัพท์ 0-7521-7770-1
3. สาขาย่อยหัวเขากะยอ 618/2 หมู่ 2 ตำบลพะวง อำเภอเมือง จังหวัดสงขลา 90100  
โทรศัพท์ 0-7433-4128-9

ทุนจดทะเบียน	300,000,000 บาท (สามร้อยล้านบาทถ้วน)
ทุนชำระแล้ว	299,997,900 บาท (สองร้อยเก้าสิบเก้าล้านเก้าแสนเก้าหมื่นเจ็ดพันเก้าร้อยบาท)
ประเภทหลักทรัพย์	หุ้นสามัญ 29,999,790 หุ้น มูลค่าหุ้นละ 10 บาท
นายทะเบียนหุ้นสามัญ	บริษัท ศูนย์รับฝากหลักทรัพย์ (ประเทศไทย) จำกัด เลขที่ 62 ถนนรัชดาภิเษก แขวงคลองเตย เขตคลองเตย กรุงเทพมหานคร 10100 โทรศัพท์ 0-2359-1200-01 โทรสาร 0-2359-1259
ชื่อผู้สอบบัญชี	
ประจำปี 2559-2561	นายชวลา เทียนประเสริฐกิจ ผู้สอบบัญชีรับอนุญาตเลขทะเบียน 4301 บริษัท ศิลอยท์ พูซ โรแมนติก ไชยศ สอบบัญชี จำกัด อาคารเอไอเอ สาทร ทาวเวอร์ ชั้น 23-27 11/1 ถนนสาทรใต้ แขวงยานนาวา เขตสาทร กรุงเทพมหานคร 10120 โทรศัพท์ 0-2034-0000 โทรสาร 0-2034-0100

# ผู้ถือหุ้น และนโยบายการจ่ายเงินปันผล

บริษัทมีทุนจดทะเบียน 300,000,000 บาท เรียกชำระแล้ว 299,997,900 บาท แบ่งเป็นหุ้นสามัญ 29,999,790 หุ้น มูลค่าหุ้นละ 10 บาท

บริษัทไม่มีการออกหุ้นประเภทอื่นนอกจากหุ้นสามัญ

## ผู้ถือหุ้น

รายละเอียดเกี่ยวกับผู้ถือหุ้นรายใหญ่ 10 รายแรก รวมถึงผู้ถือหุ้นตั้งแต่ร้อยละ 10 ขึ้นไป ของจำนวนหุ้นที่มีสิทธิออกเสียงทั้งหมด ที่มีชื่อปรากฏตามทะเบียนผู้ถือหุ้น ณ วันที่ 28 ธันวาคม 2561 ตามรายงานจาก บริษัท ศูนย์รับฝากหลักทรัพย์ (ประเทศไทย) จำกัด

ลำดับ	ชื่อผู้ถือหุ้น	ประกอบธุรกิจ	จำนวนหุ้น	% ของจำนวนหุ้นทั้งหมด
1	บริษัท เลียวไพร์ตันวิสาหกิจ จำกัด	ลงทุนในหุ้น	8,546,355	28.49
2	บริษัท ศูนย์รับฝากหลักทรัพย์ (ประเทศไทย) จำกัด เพื่อผู้ฝาก	ถือหลักทรัพย์แทน	5,688,238	18.96
3	บริษัท บางกอกสหประกันชีวิต จำกัด (มหาชน)	รับประกันชีวิต	2,756,250	9.19
4	บริษัท ธนาพรชัยวิสาหกิจ จำกัด	ลงทุนในหุ้นและที่ดิน	1,598,220	5.33
5	นายสุกิจ กมลศิริวัฒน์		1,220,000	4.07
6	นายประชัย เลียวไพร์ตัน		1,215,000	4.05
7	นางสาวธัญญารัตน์ เอี่ยมโสภณา		857,365	2.86
8	นางสาวมณิรัตน์ เอี่ยมโสภณา		824,952	2.75
9	นางสาวมาลินี เลียวไพร์ตัน		763,052	2.54
10	ดร.ชวิน เอี่ยมโสภณา		708,975	2.36

## ลักษณะความสัมพันธ์ของผู้ถือหุ้นรายใหญ่

ชื่อบริษัท	ความสัมพันธ์
บริษัท เลียวไพร์ตันวิสาหกิจ จำกัด	มีกรรมการบางส่วนร่วมกัน และเป็นผู้ถือหุ้นของบริษัทในอัตราร้อยละ 28.49
บริษัท บางกอกสหประกันชีวิต จำกัด (มหาชน)	มีกรรมการบางส่วนร่วมกัน และถือหุ้นในบริษัทดังกล่าวร้อยละ 9.60 และเป็นผู้ถือหุ้นของบริษัทในอัตราร้อยละ 9.19
บริษัท ธนาพรชัยวิสาหกิจ จำกัด	มีกรรมการบางส่วนร่วมกัน และเป็นผู้ถือหุ้นของบริษัทในอัตราร้อยละ 5.33

## นโยบายการจ่ายเงินปันผล

บริษัทฯ มีนโยบายจ่ายเงินปันผลประมาณร้อยละ 60 ของกำไรสุทธิ แต่ทั้งนี้ขึ้นอยู่กับภาวะเศรษฐกิจ และแผนการขยายงานของบริษัทฯ โดยกำหนดจ่ายปีละครั้ง ในราวเดือนพฤษภาคมของทุกปี

ปี	2557	2558	2559	2560	2561
	ปรับปรุงใหม่	ปรับปรุงใหม่			
อัตรากำไรสุทธิต่อหุ้น (บาท)	3.16	0.72	0.37	1.17	0.13
อัตรากำไรปันผลต่อหุ้น (บาท)	0.40	6.00	งดจ่าย	0.50	
อัตรการจ่ายเงินปันผลต่อกำไรสุทธิ (%)	12.65	559.17	-	42.67	

ในปี 2558 บริษัทประกาศจ่ายเงินปันผลจากบัญชีกำไรสะสมในอัตรา 6 บาทต่อหุ้น โดยเป็นเงินอัตราหุ้นละ 1 บาท และเป็นหุ้นอัตราหุ้นละ 5 บาท ในอัตรา 2 หุ้นเดิม ต่อ 1 หุ้นใหม่

### สิทธิของผู้ถือหุ้น

บริษัทได้กำหนดให้มีการประชุมสามัญผู้ถือหุ้นปีละครั้งภายในไม่เกิน 4 เดือน นับแต่วันสิ้นสุดของรอบปีบัญชีของบริษัท และได้ทำการจัดส่งหนังสือเชิญประชุม โดยมีรายละเอียดวาระการประชุมพร้อมทั้งเอกสารประกอบการประชุมแก่ผู้ถือหุ้นล่วงหน้าไม่น้อยกว่า 7 วันก่อนวันประชุมผู้ถือหุ้น นอกจากนี้ บริษัทได้ทำการประกาศลงในหนังสือพิมพ์รายวันภาษาไทย เรื่องคำบอกกล่าวเรียกประชุมสามัญผู้ถือหุ้น ติดต่อกันไม่น้อยกว่า 3 วันและก่อนวันประชุมไม่น้อยกว่า 3 วัน

เพื่อเป็นการส่งเสริมและสนับสนุนนโยบายการกำกับดูแลที่ดี บริษัทกำหนดให้มีการเปิดโอกาสให้ผู้ถือหุ้นเสนอวาระการประชุม และรายชื่อบุคคลที่มีคุณสมบัติเหมาะสมในการดำรงตำแหน่งกรรมการ ผ่านช่องทางโดยตรงกับเลขานุการบริษัท หรือผ่านทางเว็บไซต์บริษัท ก่อนการประชุมคณะกรรมการบริษัทเพื่อจัดเรื่องเข้าเป็นวาระการประชุมสามัญผู้ถือหุ้น

การพิจารณาจัดเรื่องเข้าเป็นวาระการประชุมสามัญผู้ถือหุ้นนั้น เริ่มดำเนินการตั้งแต่ปลายเดือนมกราคมของปี โดยเสนอต่อกรรมการผู้จัดการ เพื่อพิจารณาก่อนนำเสนอที่ประชุมคณะกรรมการบริษัทเพื่อขอความเห็นชอบในวาระและเอกสารประกอบการประชุม รวมถึงหนังสือนัดประชุม ทั้งนี้ เพื่อให้เอกสารประกอบการประชุมที่จะนำเสนอให้กับผู้ถือหุ้นพร้อมกับหนังสือเชิญประชมนั้น มีข้อมูลครบถ้วนเพียงพอให้ผู้ถือหุ้นใช้ประกอบการตัดสินใจลงคะแนนในวาระต่างๆ นอกจากนี้ จะแนบหนังสือมอบฉันทะไปพร้อมกับหนังสือนัดประชุม เพื่อให้ผู้ถือหุ้นที่ประสงค์จะมอบฉันทะให้ผู้อื่นมาประชุมแทน ได้เลือกที่จะมอบฉันทะให้บุคคลใดบุคคลหนึ่งเข้าประชุมแทน

ในการประชุมผู้ถือหุ้น ประธานในที่ประชุมได้เปิดโอกาสให้ผู้ถือหุ้นมีสิทธิอย่าเท่าเทียมกันในการแสดงความคิดเห็น และตั้งคำถามใดๆ ต่อที่ประชุมตามระเบียบวาระการประชุมรวมถึงข้อเสนอแนะต่างๆ ด้วย นอกจากนี้ประธานคณะกรรมการตรวจสอบ และผู้สอบบัญชีของบริษัทยังได้เข้าร่วมประชุมผู้ถือหุ้นด้วยเสมอ

ในปี 2561 บริษัทได้จัดให้มีการประชุมใหญ่สามัญผู้ถือหุ้น ครั้งที่ 89/2561 ในวันที่ 19 เมษายน 2561 ณ ห้องประชุมบริษัท บางกอกสหประกันชีวิต จำกัด (มหาชน) อาคาร BU12 ถนนสุรวงศ์ กรุงเทพฯ นอกจากประธานกรรมการที่ทำหน้าที่เป็นประธานในที่ประชุม ประธานกรรมการบริหาร กรรมการผู้จัดการ ประธานกรรมการตรวจสอบ และประธานกรรมการสรรหาและพิจารณาค่าตอบแทน ที่ได้เข้าร่วมทำหน้าที่รายงานผลการดำเนินงานของปี 2560 แล้ว ยังมีกรรมการอีก 7 ท่าน เข้าร่วมประชุมด้วย รวมกรรมการเข้าร่วมประชุมครบทั้ง 11 ท่าน

นอกเหนือจากการประชุมสามัญผู้ถือหุ้นประจำปีแล้ว หากมีความจำเป็นต้องเสนอวาระพิเศษเป็นกรณีเร่งด่วน ซึ่งกระทบหรือเกี่ยวข้องกับผลประโยชน์ของผู้ถือหุ้น หรือเกี่ยวข้องกับเงินใจหรือกฎระเบียบของทางการ ที่ต้องเสนอขออนุมัติจากผู้ถือหุ้น บริษัทจะเรียกประชุมวิสามัญผู้ถือหุ้นเป็นกรณีไป

บริษัทได้ตระหนักและให้ความสำคัญต่อสิทธิของผู้ถือหุ้น โดยบริษัทมุ่งมั่นให้มีผลการดำเนินงานที่ดีเลิศอย่างต่อเนื่องในสภาวะความเสี่ยงในปัจจุบันและอนาคตด้วยการดำเนินงานที่โปร่งใสเป็นธรรม รวมถึง การเพิ่มมูลค่าให้แก่ผู้ถือหุ้น โดยจะพยายามอย่างเต็มที่ในการปกป้องทรัพย์สิน และธำรงไว้ซึ่งชื่อเสียงของบริษัท

# โครงสร้างการจัดการ

## คณะกรรมการบริษัท

คณะกรรมการบริษัท มีทั้งหมด 11 ท่าน ดังนี้

1. นายมนู	เลียวไฟโรจน์	ประธานกรรมการ และกรรมการอิสระ
2. นายประทีป	เลียวไพรัตน์	รองประธานกรรมการ
3. นายพิชิต	สินพัฒนสกุล	กรรมการอิสระ / ประธานกรรมการตรวจสอบ / กรรมการสรรหาและพิจารณาค่าตอบแทน
4. รองศาสตราจารย์ประนอม	โฆวินวิวัฒน์	กรรมการอิสระ / กรรมการตรวจสอบ / ประธานกรรมการสรรหาและพิจารณาค่าตอบแทน
5. นายสุนทร	กอนันท์เกียรติ	กรรมการอิสระ / กรรมการตรวจสอบ/กรรมการสรรหาและพิจารณาค่าตอบแทน / ประธานกรรมการบริหารจัดการความเสี่ยง
6. นายทวิช	เดชะนาวากุล	กรรมการอิสระ / กรรมการตรวจสอบ
7. นางสาวมาลินี	เลียวไพรัตน์	ประธานกรรมการบริหาร/กรรมการบริหารจัดการความเสี่ยง
8. นางสาวรัชฎาภรณ์	เอี่ยมโสภณา	กรรมการ และ กรรมการผู้จัดการ
9. ดร.ชวิน	เอี่ยมโสภณา	กรรมการ
10. นายประชัย	เลียวไพรัตน์	กรรมการ
11. นางสาวสุจินตนา	จำปีศรี	กรรมการ และ เลขานุการบริษัท

## ภาวะผู้นำและวิสัยทัศน์

คณะกรรมการบริษัท ประกอบด้วยกรรมการที่มีความรู้ความสามารถและประสบการณ์ในการดำเนินธุรกิจ จึงมีส่วนร่วมในการกำหนดนโยบาย กลยุทธ์ เป้าหมายการดำเนินงานของบริษัทเพื่อให้ฝ่ายบริหารจัดการดำเนินงานให้เป็นไปตามนโยบายที่กำหนดไว้ได้อย่างมีประสิทธิภาพและประสิทธิผลอันจะก่อให้เกิดการเพิ่มมูลค่าทางเศรษฐกิจแก่บริษัท และผู้ถือหุ้นของบริษัท

คณะกรรมการให้ความสำคัญในการกำกับดูแลกิจการที่ดีซึ่งจัดให้บริษัทมีระบบการควบคุมภายในในการตรวจสอบภายใน โดยมีคณะกรรมการตรวจสอบเป็นผู้สอบทานให้เป็นไปอย่างเหมาะสมและมีประสิทธิภาพ รวมถึงการติดตามการดำเนินการในเรื่องดังกล่าวอย่างสม่ำเสมอในการประชุมคณะกรรมการบริษัท

## อำนาจหน้าที่ของคณะกรรมการบริษัท

คณะกรรมการ ได้มีการกำหนดอำนาจหน้าที่และความรับผิดชอบระหว่างคณะกรรมการและอนุกรรมการไว้ดังนี้

กรรมการซึ่งมีอำนาจลงนามในการกระทำนิติกรรมแทนบริษัทมีจำนวน 5 คนคือ นางสาวมาลินี เลียวไพรัตน์ นายประทีป เลียวไพรัตน์ ดร.ชวิน เอี่ยมโสภณา นางสาวรัชฎาภรณ์ เอี่ยมโสภณา และ นางสาวสุจินตนา จำปีศรี สองในห้าคนนี้ลงลายมือชื่อร่วมกันและประทับตราสำคัญของบริษัท

ส่วนอำนาจการลงนามผูกพันในกรมธรรม์ประกันภัยของบริษัทจะต้องมีกรรมการ 1 คน ลงลายมือชื่อพร้อมประทับตราสำหรับกรมธรรม์ของบริษัท

### 1. คณะกรรมการบริษัทที่มีอำนาจดังนี้

- 1.1 ดูแลและจัดการบริษัทให้เป็นไปตามกฎหมาย วัตถุประสงค์ ข้อบังคับและมติของที่ประชุมผู้ถือหุ้น
- 1.2 มีอำนาจแต่งตั้งกรรมการคนหนึ่งเป็นประธานกรรมการ และแต่งตั้งกรรมการเป็นรองประธานกรรมการคนหนึ่งหรือหลายคนได้ ตามที่คณะกรรมการเห็นสมควร
- 1.3 แต่งตั้งคณะกรรมการบริหาร เพื่อดำเนินกิจการของบริษัทตามที่คณะกรรมการกำหนด
- 1.4 กำหนดและแก้ไขเปลี่ยนแปลงกรรมการผู้มีอำนาจลงลายมือชื่อผูกพันบริษัท
- 1.5 กำหนดเงินปันผลระหว่างกาลให้แก่ผู้ถือหุ้น
- 1.6 แต่งตั้งและถอดถอนพนักงานของบริษัท อำนาจเช่นว่านี้ คณะกรรมการจะมอบหมายให้กรรมการคนใดคนหนึ่งหรือหลายคนของบริษัทกระทำการแทนก็ได้
- 1.7 กำหนดจ่ายเงินปันหนึ่งรางวัลแก่พนักงานหรือลูกจ้างของบริษัทหรือบุคคลใดที่ทำกิจการให้กับบริษัท โดยจะเป็นผู้ทำการประจำหรือไม่ประจำก็ได้

### 2. คณะกรรมการบริษัทมีหน้าที่และความรับผิดชอบดังนี้

- 2.1 มีหน้าที่ตามข้อบังคับของบริษัท ซึ่งรวมถึงการดูแลและจัดการบริษัทให้เป็นไปตามกฎหมาย วัตถุประสงค์ และข้อบังคับของบริษัท รวมทั้งมติของที่ประชุมผู้ถือหุ้น
- 2.2 ให้ความเห็นชอบนโยบาย วิสัยทัศน์ การกิจ คุณค่าที่บริษัทมุ่งหวัง และจรรยาบรรณในการดำเนินธุรกิจ
- 2.3 พิจารณาและอนุมัติกลยุทธ์ แผนธุรกิจ และงบประมาณ รวมทั้งติดตามดูแลการปฏิบัติการและผลการดำเนินงานของฝ่ายจัดการให้เป็นไปตามแผนธุรกิจและงบประมาณที่วางไว้อย่างมีประสิทธิภาพ
- 2.4 ดูแลกำกับให้มีระบบการควบคุมภายในที่มีประสิทธิภาพ และการบริหารความเสี่ยงที่เหมาะสม
- 2.5 ดูแลให้มีการกำกับตรวจสอบ ทั้งจากผู้ตรวจสอบภายใน และผู้ตรวจสอบภายนอก ให้ทำหน้าที่อย่างมีประสิทธิภาพ
- 2.6 คณะกรรมการต้องประชุมอย่างน้อย 3 เดือนต่อครั้ง
- 2.7 คณะกรรมการต้องจัดให้มีการประชุมผู้ถือหุ้น เป็นการประชุมสามัญประจำปี ภายใน 4 เดือน นับแต่วันสิ้นสุดของรอบปีบัญชีของบริษัท การประชุมผู้ถือหุ้นคราวอื่น ให้เรียกว่าการประชุมวิสามัญ คณะกรรมการจะเรียกประชุมผู้ถือหุ้นเป็นการประชุมวิสามัญเมื่อใดก็ได้สุดแต่จะเห็นสมควร
- 2.8 คณะกรรมการต้องจัดให้มีการทำงบดุลและบัญชีกำไรขาดทุน ณ วันสิ้นสุดของรอบปีบัญชีของบริษัทเสนอต่อที่ประชุมผู้ถือหุ้นสามัญประจำปีเพื่อพิจารณามติ โดยคณะกรรมการต้องจัดให้ผู้สอบบัญชีตรวจสอบให้เสร็จก่อนนำเสนอต่อที่ประชุมผู้ถือหุ้น
- 2.9 จ่ายเงินปันผลระหว่างกาลให้แก่ผู้ถือหุ้น ได้เป็นครั้งคราวเมื่อเห็นว่าบริษัทมีกำไรสมควรพอที่จะทำเช่นนั้น และเมื่อได้จ่ายเงินปันผลแล้วให้รายงานให้ที่ประชุมผู้ถือหุ้นทราบในการประชุมคราวต่อไป

### 3. กรรมการผู้จัดการมีอำนาจดังนี้

- 3.1 บริหารกิจการของบริษัท ดำเนินการหรือปฏิบัติงานให้เป็นไปตามวัตถุประสงค์ ข้อบังคับ นโยบาย แผนงาน ระเบียบ คำสั่ง และงบประมาณ ตามมติหรือที่ได้รับอนุมัติจากที่ประชุมคณะกรรมการบริษัท และ/หรือมติที่ประชุมผู้ถือหุ้นของบริษัทอย่างมีประสิทธิภาพและประสิทธิผล



- 3.2 จัดทำแผนงานงบประมาณ และนโยบายทางธุรกิจของบริษัทต่อคณะกรรมการบริษัท เพื่อขออนุมัติ และรายงานความก้าวหน้าตามแผนงานและงบประมาณที่ได้รับต่อคณะกรรมการบริษัท
- 3.3 บังคับบัญชา สั่งการ ดำเนินการ ลงนามในเอกสาร หนังสือใดๆ เพื่อให้การดำเนินงานของบริษัทสำเร็จลุล่วงอย่างมีประสิทธิภาพ
- 3.4 บังคับบัญชาพนักงานและลูกจ้าง รวมถึงการบรรจุ แต่งตั้ง ถอดถอน เลื่อน ลด ตัดเงินเดือนหรือ ค่าจ้าง หรือลงโทษทางวินัย ปลด ให้ออก ไล่ออกจากตำแหน่ง ตามระเบียบ ข้อกำหนด หรือคำสั่ง ที่คณะกรรมการบริหาร และ/หรือบริษัทกำหนด ภายใต้กฎหมายแรงงาน

#### การถ่วงดุลของกรรมการที่ไม่เป็นผู้บริหาร

คณะกรรมการบริษัทมีจำนวน 11 ท่าน ประกอบด้วย

กรรมการที่เป็นผู้บริหาร	5 ท่าน
กรรมการที่ไม่เป็นผู้บริหาร	6 ท่าน

โดยกรรมการที่ไม่เป็นผู้บริหารจำนวน 5 ท่านเป็นกรรมการอิสระ ซึ่งคิดเป็น 1 ใน 3 ของกรรมการทั้งหมด ประกอบด้วยประธานกรรมการ 1 ท่าน และกรรมการอิสระอีก 4 ท่าน ทำหน้าที่กรรมการตรวจสอบ และทำหน้าที่กรรมการสรรหาและพิจารณาค่าตอบแทนด้วยอีก 3 ท่าน

#### การรวมหรือแยกตำแหน่ง

ประธานกรรมการของบริษัทเป็นกรรมการที่เป็นอิสระ

ประธานกรรมการกับกรรมการผู้จัดการบริษัทไม่ใช่เป็นบุคคลเดียวกัน ทั้งนี้เพื่อเป็นการแบ่งแยกหน้าที่ในการกำหนดนโยบายการกำกับดูแลและการบริหารงานประจำออกจากกัน การสรรหาและแต่งตั้งบุคคลเพื่อเป็นกรรมการของบริษัท ต้องผ่านกระบวนการสรรหาคณะกรรมการและต้องได้รับการอนุมัติจากที่ประชุมผู้ถือหุ้นของบริษัท

#### นิยามของกรรมการอิสระ

กรรมการอิสระ หมายถึง กรรมการที่มีคุณสมบัติครบถ้วน และมีความเป็นอิสระในการแสดงความคิดเห็น ในเรื่องที่เกี่ยวข้องกับทิศทางการดำเนินกิจการต่าง ๆ เพื่อพัฒนาปรับปรุงการบริหารจัดการองค์กรให้มีประสิทธิภาพที่ดี โดยมีคุณสมบัติดังนี้

1. ถือหุ้นไม่เกินร้อยละ 1 ของจำนวนหุ้นที่มีสิทธิออกเสียงทั้งหมดของบริษัท บริษัทในเครือ บริษัทร่วม หรือนิติบุคคลที่เกี่ยวข้องหรืออาจมีความขัดแย้ง ทั้งนี้ให้นับรวมถึงหุ้นที่ถืออยู่โดยผู้ที่เกี่ยวข้องด้วย
2. ไม่มีส่วนร่วมในการบริหารงานในบริษัท บริษัทในเครือ บริษัทร่วม หรือนิติบุคคลที่เกี่ยวข้อง รวมทั้งไม่เป็นลูกจ้าง พนักงาน ผู้สอบบัญชี ทนายความ หรือที่ปรึกษาที่ได้รับเงินเดือนประจำจากบริษัท หรือเป็นผู้มีอำนาจควบคุมของบริษัท หรือเป็นบุคคลที่อาจมีความขัดแย้ง
3. ไม่เป็นบุคคลที่มีความสัมพันธ์ทางสายโลหิต หรือโดยการจดทะเบียนตามกฎหมาย ในลักษณะที่เป็นบิดา มารดา คู่สมรส พี่น้อง และบุตร รวมทั้งคู่สมรสของบุตร ของผู้บริหาร ผู้ถือหุ้นรายใหญ่ ผู้มีอำนาจควบคุม หรือบุคคลที่ได้รับการเสนอให้เป็นผู้บริหาร หรือผู้มีอำนาจควบคุมของบริษัท
4. ไม่มีผลประโยชน์หรือส่วนได้เสีย ไม่ว่าจะทางตรงหรือทางอ้อม ทั้งในด้านการเงินและการบริหารงานของบริษัท บริษัทในเครือ บริษัทร่วม หรือนิติบุคคลที่อาจมีความขัดแย้ง

5. ไม่มีความสัมพันธ์ทางธุรกิจกับบริษัท หรือเป็นบุคคลที่อาจมีความขัดแย้ง ในลักษณะที่อาจเป็นการขัดขวางการใช้พิจารณาอย่างอิสระ

6. สามารถแสดงความเห็นอย่างเป็นทางการเป็นอิสระเกี่ยวกับการดำเนินงานของบริษัท โดยไม่อยู่ภายใต้การควบคุมของผู้บริหาร หรือผู้ถือหุ้นรายใหญ่ของบริษัท รวมทั้งผู้ที่เกี่ยวข้องหรือญาติสนิทของบุคคลดังกล่าว รวมถึงไม่มีสถานการณ์ใด ๆ ที่จะมาบีบบังคับให้ไม่สามารถแสดงความเห็นได้

ทั้งนี้ บริษัทได้กำหนดนิยามกรรมการอิสระ ไว้เท่ากับข้อกำหนดของสำนักงานคณะกรรมการกำกับหลักทรัพย์และตลาดหลักทรัพย์ (ก.ล.ต.) และตลาดหลักทรัพย์แห่งประเทศไทย

#### การประชุมคณะกรรมการ

คณะกรรมการมีกำหนดประชุมโดยปกติอย่างน้อย 3 เดือนต่อครั้ง ประมาณทุกวันพฤหัสบดีที่สองของเดือน และมีการประชุมพิเศษเพิ่มเติมตามความจำเป็น โดยบริษัทได้จัดส่งหนังสือเชิญประชุมพร้อมระเบียบวาระการประชุมและเอกสารก่อนการประชุมล่วงหน้า 7 วัน แก่คณะกรรมการก่อนเข้าประชุม ซึ่งในการประชุมแต่ละครั้งโดยปกติจะใช้เวลาประชุมประมาณ 2 ชั่วโมง นอกจากนั้นบริษัทยังได้มีการจัดบันทึกรายงานการประชุมไว้เป็นลายลักษณ์อักษรและได้จัดเก็บรายงานการประชุมที่ผ่านการรับรองจากคณะกรรมการเอาไว้ให้คณะกรรมการและผู้เกี่ยวข้องตรวจสอบได้

ในปี 2561 บริษัทได้จัดให้มีการประชุมคณะกรรมการทั้งสิ้น 6 ครั้ง โดยการเข้าประชุมของกรรมการแต่ละท่านสรุปได้ดังนี้

กรรมการ	ตำแหน่ง	จำนวนที่เข้าประชุม/ จำนวนประชุมทั้งหมด (ครั้ง)
1. นายมนู เลียวไพโรจน์	ประธานกรรมการ / กรรมการอิสระ	6 / 6
2. นายประทีป เลียวไพโรจน์	รองประธานกรรมการ / กรรมการบริหาร	6 / 6
3. นายพิชิต สิ้นพัฒนสกุล	ประธานกรรมการตรวจสอบ / กรรมการสรรหา และพิจารณาค่าตอบแทน / กรรมการอิสระ	6 / 6
4. รศ.ประนอม โฆวินวิวัฒน์	ประธานกรรมการสรรหาและพิจารณาค่าตอบแทน / กรรมการตรวจสอบ / กรรมการอิสระ	6 / 6
5. นายสุนทร ก่อเนนทเกียรติ	กรรมการตรวจสอบ / ประธานกรรมการบริหาร จัดการความเสี่ยง / กรรมการสรรหาและพิจารณา ค่าตอบแทน / กรรมการอิสระ	6 / 6
6. นายทวิช เตชะนาวากุล	กรรมการตรวจสอบ / กรรมการอิสระ	5 / 6
7. นางสาวมาลินี เลียวไพโรจน์	ประธานกรรมการบริหาร / กรรมการบริหาร จัดการความเสี่ยง	6 / 6
8. นางสาวชญญารัตน์ เอี่ยมโสภณา	กรรมการบริหาร / กรรมการผู้จัดการ	6 / 6
9. ดร.ชวิน เอี่ยมโสภณา	กรรมการบริหาร	6 / 6
10. นายประชัย เลียวไพโรจน์	กรรมการ	5 / 6
11. นางสาวสุจินตนา จำปีศรี	กรรมการบริหาร / เลขานุการบริษัท	6 / 6

**รายงานของคณะกรรมการ**

คณะกรรมการบริษัทเป็นผู้รับผิดชอบต่อการเงินและสารสนเทศทางการเงินที่ปรากฏในรายงานประจำปีงบการเงินดังกล่าวบริษัทได้จัดทำขึ้นตามมาตรฐานการบัญชีที่รับรองทั่วไปในประเทศไทย รวมถึงการเลือกใช้นโยบายบัญชีที่เหมาะสมและถือปฏิบัติอย่างสม่ำเสมอและใช้ดุลยพินิจอย่างระมัดระวัง และประมาณการที่ดีในการจัดทำอีกทั้งได้มีการเปิดเผยข้อมูลสำคัญอย่างเพียงพอในหมายเหตุประกอบงบการเงิน

**รายนามคณะผู้บริหารบริษัทฯ ณ 31 ธันวาคม 2561**

1. นางสาวมาลินี	เลี้ยวไพรัตน์	ประธานกรรมการบริหาร
2. นางสาวธัญญารัตน์	เอี่ยมโสภณา	กรรมการบริหาร / กรรมการผู้จัดการ
3. ดร.ชวิน	เอี่ยมโสภณา	กรรมการบริหาร / ผู้จัดการอาวุโสฝ่ายสินไหมฯ
4. นางสาวสุจินตนา	จำปีศรี	กรรมการบริหาร / ผู้จัดการฝ่ายบัญชีและการเงิน/ เลขานุการบริษัท
5. นางกอบกุล	วงศ์สันติเมธ	ผู้จัดการฝ่ายรับประกัน
6. นายสุธี	สิริวรรณ	ผู้จัดการฝ่ายสินไหมทดแทน
7. นางสาวสุนีย์	คุณวรรณ	ผู้จัดการฝ่ายทรัพยากรบุคคล / วิชาการผู้จัดการสำนัก กรรมการผู้จัดการ

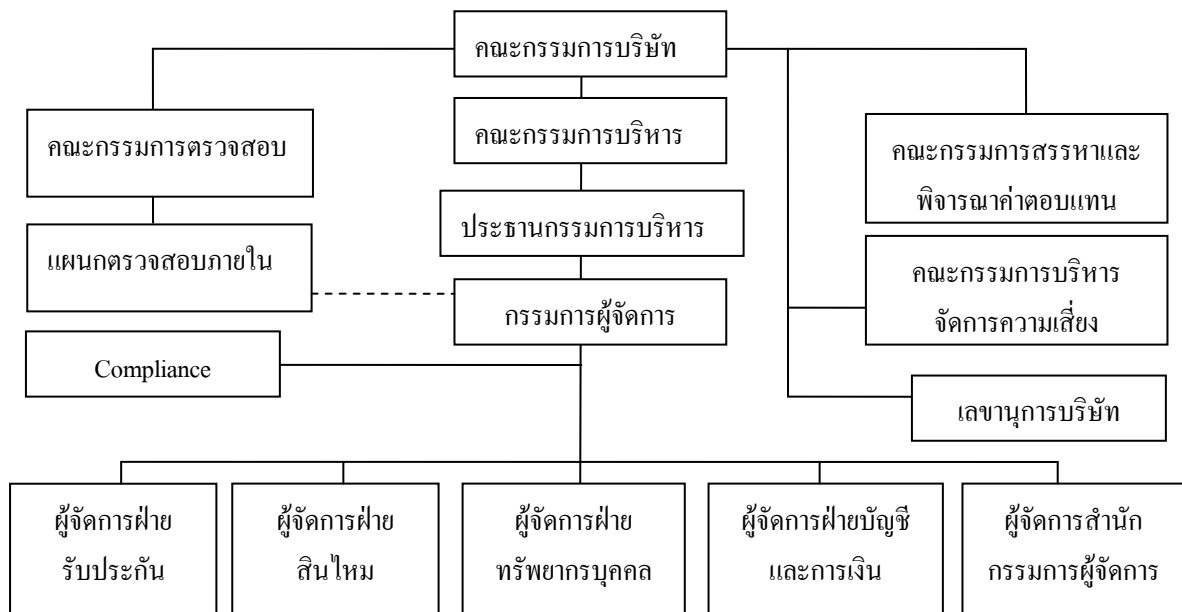

สำหรับปีสิ้นสุดวันที่ 31 ธันวาคม 2561 บริษัทมีค่าตอบแทนกรรมการและผู้บริหารสำคัญดังนี้

ผลประโยชน์ระยะสั้น	17,844,522	บาท
ผลประโยชน์หลังออกจากงาน	347,887	บาท
ค่าตอบแทนกรรมการ	1,790,000	บาท
รวม	<u>19,982,409</u>	บาท

สำหรับกรรมการบริษัท จำนวน 11 ราย ได้รับผลประโยชน์ตอบแทนจากบริษัท เป็นค่าเบี้ยประชุมกรรมการ เป็นเงินรวมทั้งสิ้น 1,790,000 บาท

ค่าตอบแทนกรรมการนี้เป็นผลประโยชน์ที่จ่ายให้แก่กรรมการของบริษัทฯตามมาตรา 90 ของพระราชบัญญัติบริษัทมหาชนจำกัด โดยไม่รวมเงินเดือนและผลประโยชน์ที่เกี่ยวข้องที่จ่ายให้กับกรรมการบริหาร

### บุคลากร

บริษัทมีพนักงานทั้งหมด 180 คน โดยในปี 2561 บริษัทได้จ่ายค่าตอบแทนให้แก่พนักงานทั้งสิ้น 84.13 ล้านบาท ซึ่งผลตอบแทน ได้แก่ เงินเดือน ค่าล่วงเวลา เงินช่วยเหลือค่าครองชีพ เงินโบนัส เงินประกันสังคม และเงินสมทบกองทุนสำรองเลี้ยงชีพ เป็นต้น

หน่วยงาน	จำนวนพนักงาน
ธุรกิจและการตลาด	
• ฝ่ายรับประกันภัย	31
• ฝ่ายการตลาด	18
• ฝ่ายสินไหมทดแทน	43
ปฏิบัติการ	68
บัญชีและการเงิน	20
<b>รวม</b>	<b>180</b>

บริษัท มีนโยบายในการพัฒนาให้พนักงานทุกระดับมีคุณภาพ และมาตรฐานในการทำงานสูงขึ้น ด้วยการให้มีการพัฒนาอย่างต่อเนื่อง โดยมีแผนการฝึกอบรมภายใน(In-house Training) และ การฝึกอบรมภายนอก(External Training) ตลอดปี นอกจากนั้นมีการทำ On the job training อย่างต่อเนื่อง และมีการวัดผล และติดตามผลอย่างสม่ำเสมอ เพื่อให้เกิดความรู้ความเข้าใจทั้งระบบงานของบริษัทและให้มีมาตรฐานงานที่สูงขึ้น นอกจากนั้นยังส่งเสริมให้มีการหมุนเวียนการทำงาน

บริษัท ไม่มีการเปลี่ยนแปลงจำนวนพนักงานอย่างมีนัยสำคัญในรอบ 3 ปี

# การกำกับดูแลกิจการ

## นโยบายการกำกับดูแลกิจการ

บริษัทมีคณะกรรมการซึ่งประกอบด้วยผู้ทรงคุณวุฒิที่มีประสบการณ์และได้ปฏิบัติหน้าที่ตามวัตถุประสงค์และข้อบังคับของบริษัทด้วยความรับผิดชอบ ระมัดระวัง ซื่อสัตย์สุจริตและมีจริยธรรม อีกทั้งคณะกรรมการบริษัทมีความเชื่อมั่นว่าการกำกับดูแลกิจการที่ดี เป็นสิ่งที่มีความสำคัญที่จะช่วยส่งเสริมให้ผลการดำเนินงานของบริษัทประสบความสำเร็จ และส่งผลให้เกิดการเพิ่มมูลค่าสูงสุดแก่ผู้ถือหุ้น คณะกรรมการบริษัทมีความมุ่งมั่นและตั้งใจที่จะปฏิบัติตามหลักการดังกล่าวโดยได้กำหนดนโยบายเพื่อสนับสนุนการกำกับดูแลกิจการดังนี้

- ให้การปฏิบัติต่อผู้ถือหุ้นและผู้มีส่วนได้เสียอย่างเท่าเทียม และเป็นธรรมทุกฝ่าย
- คณะกรรมการบริษัทมุ่งมั่นที่จะบริหารงานด้วยความรอบคอบระมัดระวัง โดยปฏิบัติหน้าที่ตามกฎหมาย วัตถุประสงค์ ข้อบังคับของบริษัทและมติที่ประชุมผู้ถือหุ้นด้วยความรับผิดชอบ ซื่อสัตย์สุจริต เพื่อเพิ่มมูลค่าทางเศรษฐกิจของบริษัทให้เกิดประโยชน์สูงสุดต่อผู้ถือหุ้น และผู้มีส่วนได้เสียของบริษัท
- ดำเนินงานด้วยความโปร่งใส และเปิดเผยข้อมูลอย่างเพียงพอแก่ผู้เกี่ยวข้องทุกฝ่าย
- ให้ความสำคัญต่อระบบการควบคุมภายในและการตรวจสอบภายใน เนื่องจากระบบควบคุมเป็นเครื่องมือในการลดความเสี่ยงในการดำเนินธุรกิจและเป็นการสอบทานเพื่อให้การดำเนินงานเป็นไปตามข้อกำหนดกฎหมาย รวมถึงการพัฒนากระบวนการบริหารความเสี่ยงให้มีประสิทธิภาพและประสิทธิผลเหมาะสมและทันกาลอยู่เสมอ
- ส่งเสริมให้กรรมการและพนักงานปฏิบัติงานด้วยจริยธรรมหรือจรรยาบรรณที่ดี โดยบริษัทได้กำหนดนโยบายคุณภาพไว้ดังนี้ “ทันสมัย ใฝ่ประสิทธิภาพ ใส่ใจลูกค้า สรรหาเพิ่มพูน”
  - ทันสมัย - พัฒนาตลอดเวลาทางด้านบริการใหม่ๆ เพื่อสนองความต้องการของลูกค้า
  - ใฝ่ประสิทธิภาพ - ทำงานอย่างมีระบบตามมาตรฐานที่กำหนดไว้
  - ใส่ใจลูกค้า - บริการรวดเร็ว เป็นธรรมเพื่อให้ลูกค้าพึงพอใจสูงสุด
  - สรรหาเพิ่มพูน - สร้างความเชื่อมั่นในชื่อเสียงของบริษัท เพื่อเป็นแนวทางในการนำไปสู่เป้าหมายการเพิ่มผลงานและเพื่อสร้างความมั่นคงให้พนักงานและบริษัท

## คณะกรรมการชุดย่อย

นอกจากคณะกรรมการบริษัทแล้ว บริษัทยังมีคณะกรรมการชุดย่อยอีก 4 ชุด ประกอบด้วย คณะกรรมการบริหาร คณะกรรมการตรวจสอบ คณะกรรมการสรรหาและพิจารณาค่าตอบแทน และคณะกรรมการบริหารจัดการความเสี่ยง

## คณะกรรมการบริหาร

1. นางสาวมาลินี	เลี้ยวไพรัตน์	ประธานกรรมการบริหาร
2. นายประทีป	เลี้ยวไพรัตน์	กรรมการบริหาร
3. ดร.ชวิน	เอี่ยมโสภณา	กรรมการบริหาร
4. นางสาวชญญารัตน์	เอี่ยมโสภณา	กรรมการบริหาร
5. นางสาวสุจินตนา	จำปีศรี	กรรมการบริหาร

### อำนาจหน้าที่ของคณะกรรมการบริหาร

1. กำกับดูแลการดำเนินงานของบริษัทตามนโยบายที่ได้รับมอบหมายจากคณะกรรมการบริษัท
2. มีหน้าที่กลั่นกรองเรื่องต่างๆ ที่จะนำเสนอคณะกรรมการบริษัทพิจารณาให้ความเห็นชอบ
3. จัดการบริษัทให้เป็นไปตามกฎหมาย วัตถุประสงค์ ข้อบังคับของบริษัทและมติที่ประชุมผู้ถือหุ้นด้วยความรับผิดชอบ ซื่อสัตย์สุจริต ระมัดระวัง โดยคำนึงถึงประโยชน์สูงสุดของบริษัท ผู้ถือหุ้นและผู้มีส่วนได้เสียของบริษัทเพื่อเพิ่มมูลค่าทางเศรษฐกิจของบริษัท

### คณะกรรมการตรวจสอบ

1. นายพิชิต	สินพัฒนสกุล	ประธานคณะกรรมการตรวจสอบ
2. รองศาสตราจารย์ประนอม	โฆวินวิวัฒน์	กรรมการตรวจสอบ
3. นายสุนทร	ก่อนันทเกียรติ	กรรมการตรวจสอบ
4. นายทวิช	เดชะนาวากุล	กรรมการตรวจสอบ

รองศาสตราจารย์ประนอม โฆวินวิวัฒน์ เป็นกรรมการตรวจสอบที่มีความรู้และประสบการณ์ในการสอบทานงบการเงิน

### อำนาจหน้าที่ของคณะกรรมการตรวจสอบ

1. กำกับดูแล สอบทาน ให้บริษัทมีรายงานทางการเงินให้ตรงต่อความเป็นจริงและเชื่อถือได้
2. สอบทานให้บริษัทมีระบบการควบคุมภายใน (Internal Control) และการตรวจสอบภายใน (Internal Audit) ที่เหมาะสมและมีประสิทธิภาพ
3. พิจารณาคัดเลือกและเสนอแต่งตั้งผู้สอบบัญชีของบริษัท
4. ดูแลให้บริษัทปฏิบัติตามข้อกำหนดและกฎหมายที่เกี่ยวข้อง
5. จัดทำรายงานการกำกับดูแลกิจการของคณะกรรมการตรวจสอบไว้ในรายงานประจำปีของบริษัท

ในปี 2561 คณะกรรมการตรวจสอบได้จัดให้มีการประชุมเพื่อพิจารณาในเรื่องต่าง ๆ เป็นจำนวน 4 ครั้ง

กรรมการ	ตำแหน่ง	จำนวนที่เข้าประชุม/ จำนวนประชุมทั้งหมด (ครั้ง)
1. นายพิชิต สินพัฒนสกุล	ประธานกรรมการตรวจสอบ	4 / 4
2. รศ.ประนอม โฆวินวิวัฒน์	กรรมการตรวจสอบ กรรมการอิสระ	4 / 4
3. นายสุนทร ก่อนันทเกียรติ	กรรมการตรวจสอบ กรรมการอิสระ	4 / 4
4. นายทวิช เดชะนาวากุล	กรรมการตรวจสอบ กรรมการอิสระ	4 / 4

### คณะกรรมการสรรหาและพิจารณาคำตอบแทน

1. รองศาสตราจารย์ประนอม	โฆวินวิวัฒน์	ประธานคณะกรรมการสรรหาและพิจารณาคำตอบแทน
2. นายสุนทร	ก่อนันทเกียรติ	กรรมการสรรหาและพิจารณาคำตอบแทน
3. นายพิชิต	สินพัฒนสกุล	กรรมการสรรหาและพิจารณาคำตอบแทน

## อำนาจหน้าที่ของคณะกรรมการสรรหา

1. กำหนดนโยบายหลักเกณฑ์ และวิธีการสรรหากรรมการ และผู้บริหารระดับสูง
2. กำหนดแนวทางในการคัดเลือกให้สอดคล้องเป็นไปตามที่กำหนดไว้ในกฎหมายและข้อบังคับของบริษัท
3. คัดเลือกและเสนอชื่อบุคคลที่มีคุณสมบัติเหมาะสมเพื่อดำรงตำแหน่งกรรมการ และผู้บริหารระดับสูง
4. ดูแลให้คณะกรรมการของบริษัท มีขนาดและองค์ประกอบที่เหมาะสมกับองค์กร รวมถึงมีการปรับเปลี่ยนให้สอดคล้องกับสภาพแวดล้อมที่เปลี่ยนไป โดยคณะกรรมการบริษัทจะต้องประกอบด้วยบุคคลที่มีความรู้ ความสามารถ และประสบการณ์ในด้านต่าง ๆ

นอกจากนี้ บริษัทได้กำหนดให้มีคณะกรรมการพิจารณาคำตอบแทน เป็นคณะกรรมการชุดเดียวกับคณะกรรมการสรรหา เพื่อพิจารณาคำตอบแทนกรรมการบริษัท โดยมีหลักเกณฑ์ที่เหมาะสมโดยใช้ฐานเปรียบเทียบกับอัตราค่าตอบแทนของบริษัทในอุตสาหกรรมเดียวกัน ที่มีขนาดใกล้เคียงกัน รวมถึงผลประกอบการของบริษัทประกอบการพิจารณาด้วย ก่อนที่จะนำเสนอต่อที่ประชุมผู้ถือหุ้นเพื่อพิจารณาอนุมัติ

ในปี 2561 คณะกรรมการสรรหาและพิจารณาคำตอบแทน ได้จัดให้มีการประชุมเพื่อพิจารณาในเรื่องต่าง ๆ เป็นจำนวน 1 ครั้ง

กรรมการ	ตำแหน่ง	จำนวนที่เข้าประชุม/จำนวนประชุมทั้งหมด(ครั้ง)
1. รศ.ประนอม โฆวินวิวัฒน์	ประธานกรรมการสรรหาและพิจารณาคำตอบแทน กรรมการสรรหาและพิจารณาคำตอบแทน	1 / 1
2. นายสุนทร ก่อรัตนเกียรติ	กรรมการสรรหาและพิจารณาคำตอบแทน	1 / 1
3. นายพิชิต สิ้นพัฒนสกุล		1 / 1

## การสรรหาและแต่งตั้งกรรมการและผู้บริหารระดับสูงสุด

บริษัทกำหนดให้มีคณะกรรมการสรรหา เพื่อทำหน้าที่ในการคัดเลือกและแต่งตั้งบุคคลเป็นกรรมการของบริษัท ประกอบด้วยกรรมการที่มีคุณสมบัติไม่เป็นกรรมการบริหาร และเป็นผู้มีความรู้ ความสามารถ มีประสบการณ์ ซึ่งบริษัทกำหนดให้คณะกรรมการสรรหาฯ ทั้งคณะเป็นกรรมการอิสระ เพื่อผลักดันให้การปฏิบัติหน้าที่ของคณะกรรมการสรรหาฯ เป็นไปโดยอิสระ

สำหรับเกณฑ์ในการสรรหา ได้กำหนดคุณสมบัติกรรมการดังนี้

- (1) ให้เป็นไปตาม มาตรา 68 ในพรบ.บริษัทมหาชนจำกัด ที่กำหนดคุณสมบัติกรรมการในบริษัทมหาชน ต้องเป็นบุคคลธรรมดา และ
  - บรรลุนิติภาวะ
  - ไม่เป็นบุคคลล้มละลาย คนไร้ความสามารถ หรือคนเสมือนไร้ความสามารถ
  - ไม่เคยรับโทษจำคุกโดยคำพิพากษาถึงที่สุดให้จำคุกในความผิดเกี่ยวกับทรัพย์ที่ได้กระทำโดยทุจริต
  - ไม่เคยถูกลงโทษไล่ออกหรือปลดออกจากราชการ หรือองค์การ หรือหน่วยงานของรัฐบาลหรือหน่วยงานของรัฐ
- (2) มีภาวะผู้นำ มีวิสัยทัศน์ มีคุณธรรมจริยธรรม ตลอดจนมีความรู้ ความสามารถ และประสบการณ์ ที่เป็นประโยชน์ต่อการดำเนินธุรกิจของบริษัท
- (3) เป็นผู้ที่มีความสนใจในกิจการของบริษัท สามารถอุทิศตน และอุทิศเวลาให้บริษัทได้อย่างเพียงพอ

## การเลือกตั้งกรรมการผ่านที่ประชุมผู้ถือหุ้น

ก. กำหนดให้ที่ประชุมผู้ถือหุ้นเลือกตั้งกรรมการตามหลักเกณฑ์ ดังนี้

- (1) ผู้ถือหุ้นคนหนึ่งมีคะแนนเสียงเท่ากับ 1 หุ้น ต่อ 1 เสียง
- (2) การเลือกตั้งกรรมการ จะลงคะแนนเสียงเลือกตั้งบุคคลคนเดียวหรือหลายคนครั้งเดียวเต็มตามจำนวนกรรมการทั้งหมดที่จะต้องเลือกตั้งในคราวนั้นก็ได้ ทั้งนี้ตามแต่ที่ประชุมผู้ถือหุ้นจะเห็นสมควร โดยในการออกเสียงลงคะแนน ไม่ว่าจะเป็นการเลือกตั้งบุคคลคนเดียวหรือหลายคน ผู้ถือหุ้นต้องลงคะแนนเสียงที่มีอยู่ทั้งหมดตาม (1) จะแบ่งคะแนนเสียงให้แก่ผู้หนึ่งผู้ใด มากหรือน้อยเพียงใดไม่ได้
- (3) บุคคลซึ่งได้รับคะแนนเสียงสูงสุดตามลำดับลงมาเป็นผู้ได้รับการเลือกตั้งเป็นกรรมการเท่าจำนวนกรรมการที่จะพึงมี หรือจะพึงเลือกตั้งในครั้งนั้น ในกรณีที่บุคคลซึ่งได้รับการเลือกตั้งในลำดับดังกล่าวมีคะแนนเสียงเท่ากัน เกินจำนวนกรรมการที่จะพึงมีหรือจะพึงเลือกตั้งในครั้งนั้น ให้ผู้เป็นประธานเป็นผู้ออกเสียงชี้ขาด

ข. ในกรณีที่ตำแหน่งกรรมการว่างลง เพราะเหตุอื่นนอกจากถึงคราวออกตามวาระ ให้คณะกรรมการเลือกบุคคลใดบุคคลหนึ่งซึ่งมีคุณสมบัติ และไม่มีลักษณะต้องห้ามตามกฎหมาย เข้าเป็นกรรมการแทนในการประชุมคณะกรรมการคราวถัดไป เว้นแต่วาระของกรรมการที่ว่างลงจะเหลือน้อยกว่า 2 เดือน บุคคลซึ่งเข้าเป็นกรรมการแทนดังกล่าวจะอยู่ในตำแหน่งกรรมการได้เพียงเท่าวาระที่ยังเหลืออยู่ของกรรมการที่ตนแทน มติของคณะกรรมการตามวาระหนึ่ง ต้องประกอบด้วยคะแนนเสียงไม่น้อยกว่า 3 ใน 4 ของจำนวนกรรมการที่ยังเหลืออยู่

### การพ้นจากตำแหน่งของกรรมการ

(1) ในการประชุมผู้ถือหุ้นสามัญประจำปีทุกครั้ง กำหนดให้กรรมการออกจากตำแหน่งจำนวน 1 ใน 3 ของจำนวนกรรมการที่มีอยู่ทั้งหมด ถ้าจำนวนกรรมการที่จะแบ่งออกให้ตรงเป็น 3 ส่วนไม่ได้ก็ให้ออกโดยจำนวนใกล้เคียงที่สุดกับสัดส่วน 1 ใน 3 กรรมการซึ่งพ้นจากตำแหน่งตามวาระอาจได้รับเลือกตั้งใหม่ได้

(2) นอกจากการพ้นจากตำแหน่งตามวาระแล้ว กรรมการจะพ้นจากตำแหน่งเมื่อ

- (2.1) ตาย
- (2.2) ลาออก
- (2.3) ขาดคุณสมบัติหรือมีลักษณะต้องห้ามตามกฎหมาย
- (2.4) ที่ประชุมผู้ถือหุ้นลงมติให้ออกด้วยคะแนนเสียงไม่น้อยกว่า 3 ใน 4 ของจำนวนผู้ถือหุ้นที่เข้าประชุม และมีสิทธิออกเสียง และมีหุ้นนับรวมกันได้ไม่น้อยกว่ากึ่งหนึ่งของจำนวนหุ้นที่ถือโดยผู้ถือหุ้นที่เข้าประชุม และมีสิทธิออกเสียง
- (2.5) ศาลมีคำสั่งให้ออก

### คณะกรรมการบริหารจัดการความเสี่ยง

1. นายสุนทร	ก่อนันทเกียรติ	ประธานคณะกรรมการบริหารจัดการความเสี่ยง
2. นางสาวมาลินี	เลี้ยวไพรัตน์	กรรมการบริหารจัดการความเสี่ยง
3. นายยศไกร	รุจิพงษ์วาทิ	กรรมการบริหารจัดการความเสี่ยง
4. นางสาวภัทราพร	เมทยานนท์	กรรมการบริหารจัดการความเสี่ยง
5. นางสาวพุทธรัตน์	ประสิทธิ์ศิลป์ชัย	กรรมการบริหารจัดการความเสี่ยง

คณะกรรมการบริหารจัดการความเสี่ยง ประกอบด้วยกรรมการบริษัท 2 ท่าน และเจ้าหน้าที่ภายในบริษัทจากหน่วยงานต่าง ๆ ที่มีความชำนาญในงานที่เกี่ยวข้องกับการบริหารจัดการความเสี่ยง เพื่อสนับสนุนให้คณะกรรมการบริหารจัดการความเสี่ยงสามารถดำเนินการด้านการบริหารจัดการความเสี่ยงให้มีประสิทธิภาพได้



## อำนาจหน้าที่ของคณะกรรมการบริหารจัดการความเสี่ยง

1. กำหนดกรอบนโยบายการบริหารความเสี่ยง
2. ประเมินความเสี่ยงของกลยุทธ์และประสิทธิภาพในการบริหารความเสี่ยงของบริษัท
3. จัดให้มีการประชุมอย่างน้อยทุกไตรมาส เพื่อติดตามสถานะความเสี่ยง ความถี่บทบาทการบริหารความเสี่ยง และสิ่งที่ต้องดำเนินการปรับปรุงรวมทั้งรายงานคณะกรรมการบริษัทไตรมาสละครั้ง

## การดูแลเรื่องการใช้ข้อมูลภายใน

### จริยธรรมธุรกิจ

บริษัทมีนโยบายยึดมั่นในการกระทำในสิ่งที่ถูกต้องเพื่อเป็นแนวทางการดำเนินธุรกิจของบริษัท กรรมการ ผู้บริหาร และพนักงานทุกคนมีภารกิจร่วมกันที่จะต้องปฏิบัติงานในหน้าที่ด้วยความซื่อสัตย์สุจริตและเที่ยงธรรมภายใต้กรอบของกฎหมาย และภายในขอบเขตความรับผิดชอบของตน ตลอดจนการปฏิบัติงานตามหน้าที่ด้วยความรอบคอบเพื่อมิให้เกิดความเสี่ยงต่อความเสียหายแก่บริษัทและส่วนรวมซึ่งจรรยาบรรณในการปฏิบัติงานของพนักงานจะปรากฏอยู่ในนโยบายคุณภาพบริษัท ข้อบังคับการทำงานของบริษัท และระเบียบการปฏิบัติงานรับประกันวินาศภัยการชดใช้ค่าสินไหมทดแทนของบริษัท เพื่อให้พนักงานได้ยึดถือปฏิบัติโดยมอบหมายให้คณะกรรมการตรวจสอบการปฏิบัติงานของพนักงานและแผนกตรวจสอบภายในมีหน้าที่ติดตามดูแลการปฏิบัติตามจรรยาบรรณดังกล่าวและเพื่อพิจารณาการลงโทษทางวินัยในกรณีที่มีการฝ่าฝืน

ข้อมูลของบริษัทที่ยังไม่ได้เปิดเผยแก่บุคคลทั่วไป เช่น งบการเงิน การเปลี่ยนแปลงโครงสร้างผู้ถือหุ้นหรือการจ่ายเงินปันผล เป็นต้น บริษัทถือเป็นสารสนเทศภายในที่เป็นความลับซึ่งจะรับรู้เฉพาะบุคคลที่เกี่ยวข้องหรือมีความจำเป็นต้องรับทราบตามขั้นตอนการดำเนินงานเท่านั้นเพื่อป้องกันมิให้นำข้อมูลภายในดังกล่าวไปใช้ประโยชน์ส่วนตน และยังคงกำหนดให้ผู้บริหารรายงานการเปลี่ยนแปลงการถือหลักทรัพย์ต่อสำนักงานคณะกรรมการกำกับหลักทรัพย์และตลาดหลักทรัพย์ทุกครั้งที่มีการเปลี่ยนแปลง นอกจากนั้นในระเบียบและข้อบังคับในการทำงานของบริษัทข้อ 5. วินัยรางวัล และบทลงโทษทางวินัย ได้กำหนดไว้ว่าการกระทำดังต่อไปนี้เป็นการกระทำผิดวินัย ได้แก่

- 5.1.3 รักษาความลับของนายจ้าง ห้ามเปิดเผยให้บุคคลภายนอกหรือบุคคลภายในที่ไม่มีหน้าที่เกี่ยวข้องทราบ
- 5.1.4 ห้ามเป็นตัวแทนของผู้อื่น หรือเป็นตัวแทนของกิจการอื่นใด ซึ่งมีผลประโยชน์อันขัดกับนายจ้าง โดยประการที่น่าจะก่อให้เกิดความเสียหายแก่นายจ้าง
- 5.3 บทลงโทษทางวินัย

ในกรณีที่ลูกจ้างปฏิบัติผิดวินัย นายจ้างจะมีการลงโทษทางวินัยตามลักษณะของความผิดนั้นๆ แล้วแต่กรณี โดยมีหลักเกณฑ์ดังต่อไปนี้

- 5.3.1 เตือนด้วยลายลักษณ์อักษร
- 5.3.2 ตัดเงินเดือน
- 5.3.3 เลิกจ้าง

## ค่าตอบแทนของผู้สอบบัญชี

1. ค่าตอบแทนจากการสอบบัญชี (Audit fee)

ค่าตอบแทนการสอบบัญชีในรอบปีบัญชี 2561 บริษัท ดิลอยท์ ทูช ไชยยศ สอบบัญชี จำกัด ซึ่งเป็น ผู้สอบบัญชีที่อยู่ในบัญชีรายชื่อผู้สอบบัญชีที่ได้รับความเห็นชอบจากสำนักงานคณะกรรมการกำกับหลักทรัพย์และตลาดหลักทรัพย์ (ก.ล.ต.) เป็นจำนวนเงิน 2,450, 000 บาท

## 2. ค่าบริการอื่น (Non-audit fee)

ค่าบริการตรวจสอบ/สอบทานรายงานการดำเนินงานทางการเงินกองทุนตามกฎหมาย ที่ต้องนำเสนอสำนักงานคณะกรรมการกำกับและส่งเสริมการประกอบธุรกิจประกันภัย (สำนักงาน คปภ.) 550,000 บาท

### การปฏิบัติตามหลักการกำกับดูแลกิจการที่ดีในเรื่องอื่นๆ

บริษัทกำหนดให้มีเลขานุการบริษัท และรองเลขานุการบริษัททำหน้าที่ประสานงานกับคณะกรรมการบริษัท และคณะกรรมการชุดย่อย ในกิจการของบริษัท รวมทั้งจัดการประชุมคณะกรรมการบริษัทเพื่อพิจารณากิจการต่าง ๆ ให้เป็นไปตามที่กฎหมายกำหนด จัดเก็บเอกสารเกี่ยวกับการประชุมคณะกรรมการบริษัทและการประชุมผู้ถือหุ้น ในสถานที่ที่ปลอดภัย ตลอดจนให้ข้อมูลและคำแนะนำต่าง ๆ แก่คณะกรรมการบริษัท

บริษัทกำหนดให้มีนโยบายการบริหารความเสี่ยง และจัดให้ทุกส่วนของบริษัทปฏิบัติตามนโยบายความเสี่ยงที่ได้รับความเห็นชอบจากคณะกรรมการบริษัทแล้ว ตลอดจนให้มีการรายงานให้คณะกรรมการบริษัททราบเป็นประจำ เพื่อทบทวนหรือประเมินประสิทธิภาพของการจัดการความเสี่ยงอย่างน้อยปีละ 1 ครั้ง

### รายละเอียดกรรมการและผู้บริหาร

ชื่อ - นามสกุล	นายมนู เลียวไพโรจน์
ตำแหน่ง	ประธานกรรมการ / กรรมการอิสระ
สัญชาติ	ไทย
อายุ	75 ปี
คุณวุฒิ	<ul style="list-style-type: none"><li>• ปริญญาเอก บริหารธุรกิจดุษฎีบัณฑิตกิตติมศักดิ์ มหาวิทยาลัยธรรมศาสตร์</li><li>• ปริญญาโท M.Sc. (Econ.) University of Kentucky, U.S.A.</li><li>• ปริญญาตรี เศรษฐศาสตร์บัณฑิต (เกียรตินิยมดี) มหาวิทยาลัยธรรมศาสตร์</li><li>• วุฒิบัตร การพัฒนาอุตสาหกรรมจากศูนย์บรมนาโงยา ประเทศญี่ปุ่น</li><li>• ปริญญาบัตร วปอ. รุ่นที่ 34 วิทยาลัยป้องกันราชอาณาจักร</li><li>• ประกาศนียบัตรสถาบันกรรมการบริษัทไทย<ul style="list-style-type: none"><li>➢ หลักสูตร Role of Chairman (RCM) รุ่นที่ 3/2001</li><li>➢ หลักสูตร Directors Certification Program (DCP) รุ่นที่ 30/2003</li></ul></li></ul>
ประวัติการทำงาน	<p><u>ตำแหน่งงานในปัจจุบัน</u></p> <ul style="list-style-type: none"><li>• กรรมการที่ได้รับโปรดเกล้าฯ กรรมการกฤษฎีกา คณะที่ 5 (ด้านการค้าและอุตสาหกรรม)</li><li>• ประธานกรรมการ บมจ. เออาร์ไอพี</li><li>• ประธานกรรมการ บมจ. น้ำตาลขอนแก่น</li><li>• ประธานกรรมการ บมจ. โพลีเพล็กซ์ (ประเทศไทย)</li><li>• ประธานกรรมการตรวจสอบ บมจ. สยามสตีลอินเตอร์เนชั่นแนล</li><li>• ประธานกรรมการ/กรรมการตรวจสอบ บมจ. เอเชีย ฟริชชีน</li><li>• ประธานกรรมการ บมจ. ยูนิลีเอ็นเตอร์ไพรส์</li><li>• ประธานกรรมการ/กรรมการตรวจสอบ บมจ. ที.เอ็ม.ซี.อุตสาหกรรม</li></ul>

	<ul style="list-style-type: none"> <li>• กรรมการ บมจ. กันยงอิเล็กทรอนิกส์</li> <li>• ประธานกรรมการ/กรรมการตรวจสอบ บมจ.เอสวิโอเอ</li> <li>• ประธานกรรมการตรวจสอบ บมจ.ทีพีไอ โพลีน เพาเวอร์</li> <li>• กรรมการ/กรรมการตรวจสอบ บมจ. ไทยเบฟเวอเรจ (ตลาดหลักทรัพย์ ประเทศสิงคโปร์)</li> </ul> <p><u>ประสบการณ์</u></p> <ul style="list-style-type: none"> <li>• ปลัดกระทรวงอุตสาหกรรม กระทรวงอุตสาหกรรม</li> <li>• ประธานกรรมการ ธนาคารพัฒนาวิสาหกิจขนาดกลางและขนาดย่อมแห่งประเทศไทย</li> <li>• ประธานคณะกรรมการ สำนักงานความร่วมมือพัฒนาเศรษฐกิจกับประเทศเพื่อนบ้าน</li> <li>• ประธานกรรมการองค์การเพิ่มผลผลิตแห่งเอเชีย กรุงโตเกียว ประเทศญี่ปุ่น</li> <li>• ประธานกรรมการบริหาร Technonet Asia สิงคโปร์</li> <li>• ประธานคณะกรรมการ องค์กรนำตาลระหว่างประเทศ กรุงลอนดอน ประเทศอังกฤษ</li> </ul>
	<p><u>เกียรติคุณสำคัญที่ได้รับการยกย่อง</u></p> <p><u>เครื่องราชอิสริยาภรณ์</u></p> <p>ประถมาภรณ์มงกุฎไทย (ป.ม.)  ประถมาภรณ์ช้างเผือก (ป.ช.)  มหาจักรีมงกุฎ (ม.ว.ม.)  มหาปรมาภรณ์ช้างเผือก (ม.ป.ช.)</p>
<b>ชื่อ - นามสกุล</b>	<b>นายประทีป เลี้ยวไพรัตน์</b>
<b>ตำแหน่ง</b>	รองประธานกรรมการ / กรรมการบริหาร
<b>สัญชาติ</b>	ไทย
<b>อายุ</b>	72 ปี
<b>คุณวุฒิ</b>	<ul style="list-style-type: none"> <li>• วิศวกรรมศาสตรบัณฑิตศึกษาศาสตร์ สาขาวิชาวิศวกรรมวัสดุ คณะวิศวกรรมศาสตร์ มหาวิทยาลัยเทคโนโลยีราชมงคลรัตนโกสินทร์</li> <li>• M.S. (Engineering), Stanford University, U.S.A.</li> <li>• วิศวกรรมศาสตรบัณฑิต สาขาวิศวกรรมอุตสาหกรรม จุฬาลงกรณ์มหาวิทยาลัย</li> <li>• ปริญญาบัตรหลักสูตร “การป้องกันราชอาณาจักรภาครัฐร่วมกับภาคเอกชน” รุ่นที่ 2 จากวิทยาลัยป้องกันราชอาณาจักร สถาบันพระปกเกล้า</li> <li>• หลักสูตร “ผู้นำการเมืองยุคใหม่” รุ่นที่ 2 จากวิทยาลัยป้องกันราชอาณาจักรสถาบันพระปกเกล้า</li> <li>• ประกาศนียบัตรสถาบันกรรมการบริษัทไทย <ul style="list-style-type: none"> <li>➢ หลักสูตร Directors Accreditation Program (DAP) รุ่นที่ 28/2004</li> <li>➢ หลักสูตร Directors Certification Program (DCP) รุ่นที่ 53/2005</li> <li>➢ หลักสูตร Audit Committee Program (ACP) รุ่นที่ 8/2005</li> </ul> </li> </ul>

	<ul style="list-style-type: none"> <li>➢ หลักสูตร Understanding the Fundamental of Finance Statements (UFS) รุ่นที่ 1/2006</li> <li>➢ หลักสูตร Chartered Director Class (CDC) รุ่นที่ 5/2009</li> </ul>
ประวัติการทำงาน	<p><u>ตำแหน่งงานในปัจจุบัน</u></p> <ul style="list-style-type: none"> <li>• กรรมการผู้จัดการใหญ่ บมจ. ทีพีไอ โพลีน</li> <li>• กรรมการบริหาร บจ. ทีพีไอ คอนกรีต</li> <li>• กรรมการบริหาร บจ. พลาสติก โพลีน</li> <li>• กรรมการผู้จัดการใหญ่ บจ. ไนเตรทไทย</li> <li>• กรรมการผู้จัดการใหญ่ บจ. ทีพีไอ โพลีน ชีวะอินทรีย์</li> <li>• กรรมการ บจ. อุตสาหกรรมสหรัษฎ์พีช</li> <li>• กรรมการ บจ. ไทยพลาสติกฟิล์ม</li> <li>• กรรมการ บจ. ไทยพลาสติกโปรดักส์</li> <li>• กรรมการบริหาร บจ. เลียวไพร์ตันวิสาหกิจ</li> <li>• กรรมการบริหาร บจ. พรชัยวิสาหกิจ</li> <li>• นายกสมาคมการค้าและอุตสาหกรรมปิโตรเคมีไทย</li> <li>• ผู้ชำนาญการพิเศษเพื่อทดสอบความรู้ความชำนาญการประกอบวิชาชีพ ระดับภาคีวิศวกรพิเศษ สาขาวิศวกรรมอุตสาหกรรม สภาวิศวกร</li> <li>• ผู้ชำนาญการพิเศษเพื่อทดสอบความรู้ความชำนาญการประกอบวิชาชีพ ระดับวุฒิวิศวกร สาขาวิศวกรรมอุตสาหกรรม สภาวิศวกร</li> <li>• คณะอนุกรรมการทดสอบความรู้ ความชำนาญประกอบวิชาชีพ ระดับวุฒิวิศวกร สาขาวิศวกรรมอุตสาหกรรม สภาวิศวกร</li> <li>• คณะกรรมการสถาบันพลังงานเพื่ออุตสาหกรรม สภาอุตสาหกรรมแห่งประเทศไทย</li> <li>• คณะทำงานจัดทำแนวทางการสอบเลื่อนระดับใบอนุญาตเป็นสามัญวิศวกร สาขาวิศวกรรมอุตสาหกรรม สภาวิศวกร</li> <li>• นายกสมาคม สมาคมการค้าและอุตสาหกรรมเกษตร</li> <li>• คณะอนุกรรมการเทคนิค คณะที่ 7/3 มาตรฐานคอนกรีตบล็อกรับน้ำหนัก สำนักงานมาตรฐานผลิตภัณฑ์อุตสาหกรรม</li> </ul> <p><u>ประสบการณ์</u></p> <ul style="list-style-type: none"> <li>• กรรมการผู้จัดการใหญ่ บจ. คำพลาสติกสากล</li> <li>• กรรมการผู้จัดการใหญ่ บมจ. อุตสาหกรรมปิโตรเคมีกัลป์ไทย</li> <li>• กรรมการ บจ. มอนโคไทย</li> <li>• คณะกรรมการส่งเสริมและพัฒนาสมาคมการค้า สภาหอการค้าแห่งประเทศไทย</li> <li>• คณะกรรมการกิจการเอเชียกลาง สภาหอการค้าแห่งประเทศไทย</li> <li>• คณะอนุกรรมการการค้าระหว่างประเทศ สภาหอการค้าแห่งประเทศไทย</li> <li>• คณะอนุกรรมการเจรจาข้อตกลงการค้าระหว่างประเทศ สภาหอการค้าแห่งประเทศไทย</li> <li>• นายกสมาคมการบรรจุภัณฑ์ไทย</li> <li>• สมาชิกกิตติมศักดิ์ และที่ปรึกษาสมาคมการบรรจุภัณฑ์ไทย</li> </ul>

	<ul style="list-style-type: none"> <li>• นายกสมาคมอุตสาหกรรมปูนซีเมนต์ไทย</li> <li>• Chairman ASEAN Federation of Cement Manufacturers (AFCM)</li> <li>• คณะกรรมการ สภาอุตสาหกรรมแห่งประเทศไทย</li> <li>• คณะกรรมการบริหารสายงานเศรษฐกิจ โลจิสติกส์ สภาอุตสาหกรรมแห่งประเทศไทย</li> <li>• คณะกรรมการพัฒนาเศรษฐกิจ โลจิสติกส์และโครงสร้างพื้นฐาน สภาอุตสาหกรรมแห่งประเทศไทย</li> <li>• คณะกรรมการอำนวยความสะดวกทางการค้า การนำเข้า-ส่งออก และปฏิบัติการด้านศุลกากร สภาอุตสาหกรรมแห่งประเทศไทย</li> <li>• คณะกรรมการสถาบันสิ่งแวดล้อมอุตสาหกรรม สภาอุตสาหกรรมแห่งประเทศไทย</li> <li>• ประธานกลุ่มคลัสเตอร์วัสดุก่อสร้าง สภาอุตสาหกรรมแห่งประเทศไทย</li> <li>• ประธานกลุ่มปูนซีเมนต์ สภาอุตสาหกรรมแห่งประเทศไทย</li> <li>• คณะกรรมการ โลจิสติกส์การค้า สภาอุตสาหกรรมแห่งประเทศไทย</li> <li>• คณะกรรมการพัฒนาความร่วมมือหุ้นส่วนเศรษฐกิจประเทศเพื่อนบ้านในอนุภาคลุ่มน้ำโขง (GMS/ACMECS/MJ/สภารัฐกิจพม่า-ลาว-กัมพูชา-เวียดนาม)</li> <li>• ที่ปรึกษาคณะอนุกรรมการศึกษาอุตสาหกรรมข้าวทั้งระบบ คณะกรรมการเศรษฐกิจ การพาณิชย์และอุตสาหกรรม วุฒิสภา</li> <li>• ที่ปรึกษากิตติมศักดิ์ คณะกรรมการเศรษฐกิจการพาณิชย์และอุตสาหกรรม วุฒิสภา</li> <li>• คณะอนุกรรมการการใช้ประโยชน์เทคโนโลยีแสงซินโครตรอน สถาบันวิจัยแสงซินโครตรอน (องค์การมหาชน)</li> <li>• คณะกรรมการดำเนินงานปั้นช้างหิมพานต์ 10 ตระกูล เพื่อนำไปสรรเสริญในงานพระราชพิธีถวายพระเพลิงพระบรมศพ พระบาทสมเด็จพระปรมินทรมหาภูมิพลอดุลยเดช</li> <li>• คณะกรรมการที่ปรึกษาการดำเนินงานเขียนภาพจิตรกรรมฝาผนัง ภายในพระที่นั่งทรงธรรม ในงานพระราชพิธีถวายพระเพลิงพระบรมศพ พระบาทสมเด็จพระปรมินทรมหาภูมิพลอดุลยเดช</li> </ul>
ชื่อ - นามสกุล	นายทวิช เตชะนาวากุล
ตำแหน่ง	กรรมการตรวจสอบ / กรรมการอิสระ
สัญชาติ	ไทย
อายุ	69 ปี
คุณวุฒิ	<ul style="list-style-type: none"> <li>• บริหารธุรกิจบัณฑิต Kinki University Osaka Japan</li> <li>• วิทยาลัยป้องกันราชอาณาจักร หลักสูตรป้องกันราชอาณาจักร ภาครัฐรวมเอกชน รุ่น 366</li> <li>• ประกาศนียบัตรสถาบันกรรมการบริษัทไทย <ul style="list-style-type: none"> <li>➢ หลักสูตร Directors Accreditation Program (DAP) รุ่นที่ 27/2004</li> <li>➢ หลักสูตร Finance for Non Finance Directors (FND) รุ่นที่ 30/2006</li> </ul> </li> </ul>

ประวัติการทำงาน	<u>ตำแหน่งงานในปัจจุบัน</u> <ul style="list-style-type: none"> <li>• ประธานกรรมการส่งเสริมกิจการ มหาวิทยาลัยแม่ฟ้าหลวง</li> <li>• ที่ปรึกษากิตติมศักดิ์ สมาคมนิคมอุตสาหกรรมไทยและพันธมิตร</li> <li>• ประธานคณะกรรมการบริหาร บจ. ไฮเทค กบินทร์ โลจิสติกส์</li> <li>• ประธานกรรมการบริหาร ศูนย์ฝึกอบรมช่างเทคนิคอยุธยา</li> <li>• กรรมการผู้จัดการ บจ. ไทยอินดัสเตรียลเอสเตท</li> <li>• กรรมการ/กรรมการตรวจสอบ บมจ. ทีพีไอ โพลีน</li> </ul>
	<u>ประสบการณ์</u> <ul style="list-style-type: none"> <li>• เลขานุการ สมาคมนิคมอุตสาหกรรมไทย</li> <li>• ประธานกรรมการตรวจสอบ บมจ. บางกอกสหประกันภัย</li> </ul>
ชื่อ - นามสกุล	รองศาสตราจารย์ประนอม ไชวินวิพัฒน์
ตำแหน่ง	ประธานกรรมการสรรหาและพิจารณาค่าตอบแทน / กรรมการตรวจสอบ / กรรมการอิสระ
สัญชาติ	ไทย
อายุ	76ปี
คุณวุฒิ	<ul style="list-style-type: none"> <li>• ปริญญาโท บัณฑิตมหาบัณฑิต Georgia State University ประเทศสหรัฐอเมริกา</li> <li>• ปริญญาตรี บัณฑิตมหาบัณฑิต มหาวิทยาลัยธรรมศาสตร์</li> <li>• การปฏิบัติงานเพื่อเพิ่มพูนความรู้ด้านวิชาการบัญชี Texas University at Austin ประเทศสหรัฐอเมริกา</li> <li>• ประกาศนียบัตรสถาบันกรรมการบริษัทไทย <ul style="list-style-type: none"> <li>➢ หลักสูตร Directors Certification Program (DCP) รุ่นที่ 12/2001</li> <li>➢ หลักสูตร Role of Chairman (RCM) รุ่นที่ 10/2004</li> <li>➢ หลักสูตร Corporate Fraud Detection and Prevention</li> <li>➢ หลักสูตร Audit Committee Program (ACP) รุ่นที่ 15/2006</li> <li>➢ หลักสูตร What the Board Should Do in a Downturn Situation</li> <li>➢ หลักสูตร Monitoring Fraud Risk Management</li> <li>➢ หลักสูตร Role of the Compensation Committee (RCC) รุ่นที่ 11/2010</li> </ul> </li> <li>• สัมมนาเชิงปฏิบัติการ เรื่อง “Audit Committee in a New Era of Governances” Harvard Business School ประเทศสหรัฐอเมริกา</li> <li>• ความรับผิดชอบของคณะกรรมการและผู้บริหารตามพระราชบัญญัติหลักทรัพย์และตลาดหลักทรัพย์พ.ศ. 2535 (ฉบับแก้ไข)</li> <li>• มาตรฐานการบัญชีฉบับปรับปรุงล่าสุด รุ่นที่ 7 จากสภาวิชาชีพบัญชี ในพระบรมราชูปถัมภ์</li> <li>• ก้าวทันมาตรฐานการบัญชีระหว่างประเทศ คณะพาณิชยศาสตร์และการบัญชี มหาวิทยาลัยธรรมศาสตร์</li> </ul>

ประวัติการทำงาน	<p><u>ตำแหน่งงานในปัจจุบัน</u></p> <ul style="list-style-type: none"> <li>• กรรมการและประธานกรรมการตรวจสอบ บมจ. อุตสาหกรรมผ้าเคลือบพลาสติกไทย</li> <li>• กรรมการที่ปรึกษา กองทุนทำบุญวันเกิดกับธรรมศาสตร์ สำนักงานธรรมศาสตร์สัมพันธ์ มหาวิทยาลัยธรรมศาสตร์</li> </ul> <p><u>ประสบการณ์</u></p> <ul style="list-style-type: none"> <li>• กรรมการและกรรมการตรวจสอบ บมจ. บางจากปิโตรเลียม</li> <li>• กรรมการรับรองมาตรฐาน และประเมินคุณภาพการศึกษา สำนักงานรับรองมาตรฐานและประเมินคุณภาพการศึกษา (องค์การมหาชน) หรือ สมศ.</li> <li>• กรรมการประจำคณะพาณิชย์ศาสตร์และการบัญชี มหาวิทยาลัยธรรมศาสตร์</li> <li>• กรรมการและประธานคณะกรรมการตรวจสอบ การไฟฟ้านครหลวง</li> <li>• กรรมการทดสอบผู้สอบบัญชีภาษีอากร กรมสรรพากร กระทรวงการคลัง</li> <li>• กรรมการผู้ทรงคุณวุฒิ คณะพาณิชย์ศาสตร์และการบัญชี มหาวิทยาลัยธรรมศาสตร์</li> </ul>
ชื่อ - นามสกุล	นายสุนทร ก้อนันทเกียรติ
ตำแหน่ง	ประธานกรรมการบริหารจัดการความเสี่ยง / กรรมการตรวจสอบ / กรรมการสรรหาและพิจารณาค่าตอบแทน / กรรมการอิสระ
สัญชาติ	ไทย
อายุ	61 ปี
คุณวุฒิ	<ul style="list-style-type: none"> <li>• ปริญญาตรี บริหารธุรกิจจาก University of Detroit Michigan U.S.A.</li> <li>• ประกาศนียบัตรสถาบันกรรมการบริษัทไทย <ul style="list-style-type: none"> <li>➢ หลักสูตร Directors Accreditation Program (DAP) รุ่นที่ 6/2003</li> <li>➢ หลักสูตร Finance for Non Finance Directors (FND) รุ่นที่ 12/2004</li> <li>➢ หลักสูตร Role of the Compensation Committee (RCC) รุ่นที่ 11/2010</li> <li>➢ หลักสูตร Understanding the Fundamental of Financial Statements (UFS) รุ่นที่ 2/2006</li> </ul> </li> </ul>
ประวัติการทำงาน	<p><u>ประสบการณ์</u></p> <ul style="list-style-type: none"> <li>• รองผู้จัดการฝ่ายการตลาด บจ. กู๊ดเวสต์ อินเตอร์เทรด</li> <li>• ผู้จัดการแผนกการตลาด บจ. ซีแวลู</li> </ul>
ชื่อ - นามสกุล	นายพิชิต สินพัฒน์สกุล
ตำแหน่ง	ประธานกรรมการตรวจสอบ / กรรมการสรรหาและพิจารณาค่าตอบแทน / กรรมการอิสระ
สัญชาติ	ไทย
อายุ	62 ปี

คุณวุฒิ	<ul style="list-style-type: none"> <li>• ปริญญาโท บริหารธุรกิจ จาก Sasin College Chulalongkorn University</li> <li>• ปริญญาตรี บริหารธุรกิจ จาก Boston University Massachusetts U.S.A.</li> <li>• ประกาศนียบัตรสถาบันกรรมการบริษัทไทย <ul style="list-style-type: none"> <li>➢ หลักสูตร Directors Accreditation Program (DAP) รุ่นที่ 6/2003</li> <li>➢ หลักสูตร Directors Certification Program (DCP) รุ่นที่ 46/2004</li> <li>➢ หลักสูตร Audit Committee Program (ACP) รุ่นที่ 15/2006</li> <li>➢ หลักสูตร Monitoring Fraud Risk Management</li> <li>➢ หลักสูตร Role of the Compensation Committee (RCC) รุ่นที่ 11/2010</li> </ul> </li> </ul>
ประวัติการทำงาน	<u>ตำแหน่งงานในปัจจุบัน</u> <ul style="list-style-type: none"> <li>• กรรมการ บจ. โรงงานฝ้ายบางกอก</li> </ul>
ชื่อ - นามสกุล	นางสาวมาลินี เลี้ยวไพรัตน์
ตำแหน่ง	ประธานกรรมการบริหาร / กรรมการบริหารจัดการความเสี่ยง
สัญชาติ	ไทย
อายุ	76 ปี
คุณวุฒิ	<ul style="list-style-type: none"> <li>• คณิตศาสตร์ประกันภัยมหัศจรรย์ มหาวิทยาลัยจอร์เจีย ประเทศสหรัฐอเมริกา</li> <li>• สถิติศาสตร์บัณฑิต (เกียรตินิยมอันดับ 2) สาขาสถิติ พาณิชยศาสตร์และการบัญชี จุฬาลงกรณ์มหาวิทยาลัย</li> <li>• ประกาศนียบัตรสถาบันกรรมการบริษัทไทย <ul style="list-style-type: none"> <li>➢ หลักสูตร Directors Certification Program (DCP) รุ่นที่ 22/2002</li> </ul> </li> <li>• ใบอนุญาตนักคณิตศาสตร์ประกันภัย มาตรา 78/2 แห่งพระราชบัญญัติประกันวินาศภัย พ.ศ. 2535 แก้ไขเพิ่มเติมโดย พระราชบัญญัติประกันวินาศภัย (ฉบับที่ 2) พ.ศ. 2551</li> <li>• ใบอนุญาตนักคณิตศาสตร์ประกันภัย มาตรา 83/2 แห่งพระราชบัญญัติประกันชีวิต พ.ศ. 2535 แก้ไขเพิ่มเติมโดย พระราชบัญญัติประกันชีวิต (ฉบับที่ 2) พ.ศ. 2551</li> </ul>
ประวัติการทำงาน	<u>ตำแหน่งงานในปัจจุบัน</u> <ul style="list-style-type: none"> <li>• กรรมการ บมจ. บางกอกสหประกันชีวิต</li> <li>• กรรมการ บมจ. ทีพีไอ โพลีน</li> <li>• กรรมการ บมจ. ทีพีไอ โพลีน เพาเวอร์</li> <li>• กรรมการ บจ. เลี้ยวไพรัตน์นิสิตกิจ</li> <li>• กรรมการ บจ. อุตสาหกรรมสหรัษฎพิช</li> </ul> <u>ประสบการณ์</u> <ul style="list-style-type: none"> <li>• นายกสมาคมประกันวินาศภัย พ.ศ. 2530 – 2532</li> <li>• กรรมการผู้จัดการ บมจ. บางกอกสหประกันภัย</li> </ul>



ชื่อ - นามสกุล	ดร.ชวิน เอี่ยมโสภณา
ตำแหน่ง	กรรมการบริหาร / ผู้จัดการอาวุโสฝ่ายสินไหมทดแทน
สัญชาติ	ไทย
อายุ	76 ปี
คุณวุฒิ	<ul style="list-style-type: none"> <li>• ปริญญาเอกสาขาวิศวกรรมศาสตร์ มหาวิทยาลัยเมืองโอซากา ประเทศญี่ปุ่น</li> <li>• ปริญญาโท และตรี สาขาวิศวกรรมศาสตร์ มหาวิทยาลัยโคชิเงะ เมืองโตเกียว ประเทศญี่ปุ่น</li> <li>• ประกาศนียบัตรสถาบันกรรมการบริษัทไทย <ul style="list-style-type: none"> <li>➢ หลักสูตร Directors Accreditation Program (DAP) รุ่นที่ 28/2004</li> </ul> </li> </ul>
ประวัติการทำงาน	<u>ตำแหน่งงานในปัจจุบัน</u> <ul style="list-style-type: none"> <li>• กรรมการผู้จัดการใหญ่ บมจ. บางกอกสหประกันชีวิต</li> <li>• กรรมการ บมจ. ทีพีไอ โพลีน</li> <li>• กรรมการ บจ. อุตสาหกรรมสหรัษฎ์พีช</li> <li>• กรรมการ บจ. ไทยพลาสติก โพรดักส์</li> <li>• กรรมการ บจ. ไทยพลาสติกฟิล์ม</li> </ul>
ชื่อ - นามสกุล	นายประชัย เลี้ยวไพรัตน์
ตำแหน่ง	กรรมการ
สัญชาติ	ไทย
อายุ	74 ปี
คุณวุฒิ	<ul style="list-style-type: none"> <li>• ปริญญาเอก วิศวกรรมศาสตร์ดุษฎีบัณฑิตกิตติมศักดิ์ สาขาวิศวกรรมอุตสาหกรรม มหาวิทยาลัยเทคโนโลยีราชมงคลกรุงเทพ</li> <li>• ปริญญาโท วิศวกรรมศาสตร์มหาบัณฑิต University of California (Berkeley), U.S.A.</li> <li>• ปริญญาตรี วิศวกรรมศาสตร์บัณฑิต (เกียรตินิยมอันดับ 1) University of Canterbury ประเทศนิวซีแลนด์</li> <li>• ประกาศนียบัตรสถาบันกรรมการบริษัทไทย <ul style="list-style-type: none"> <li>➢ หลักสูตร Directors Accreditation Program (DAP) รุ่นที่ 35/2005</li> </ul> </li> </ul>
ประวัติการทำงาน	<u>ตำแหน่งงานในปัจจุบัน</u> <ul style="list-style-type: none"> <li>• ประธานเจ้าหน้าที่บริหาร บมจ. ทีพีไอ โพลีน</li> <li>• ประธานกรรมการ บมจ. ทีพีไอ โพลีน เพาเวอร์</li> <li>• ประธานกรรมการ บจ. ไนเตรทไทย</li> <li>• ประธานกรรมการ บจ. อุตสาหกรรมสหรัษฎ์พีช</li> <li>• ประธานกรรมการ บจ. ไทยพลาสติกฟิล์ม</li> <li>• ประธานกรรมการ บจ. ไทยพลาสติกโพรดักส์</li> <li>• ประธานกรรมการ บจ. เลี้ยวไพรัตน์วิสาหกิจ</li> </ul>

	<p><u>ประสบการณ์</u></p> <ul style="list-style-type: none"> <li>• ประธานเจ้าหน้าที่บริหาร บจ. ค้าพลาสติกสากล</li> <li>• ประธานเจ้าหน้าที่บริหาร บมจ. อุตสาหกรรมปิโตรเคมีกัลไทย และบริษัทในเครือทีพีไอ</li> <li>• ประธานกรรมการบริหาร บมจ. บางกอกสหประกันภัย</li> <li>• ประธานกรรมการ บมจ. เงินทุนหลักทรัพย์คາเซียไฟแนนซ์</li> </ul> <p><u>เกียรติคุณสำคัญที่ได้รับการยกย่อง</u></p> <ul style="list-style-type: none"> <li>• เครื่องอิสริยาภรณ์ – ชั้นมหาปรมาภรณ์ช้างเผือก (พ.ศ.2542)</li> <li>• เหรียญกาชาด – สมนาคุณ ชั้นที่ 1 สูงสุด (พ.ศ.2533)</li> <li>• เครื่องราชอิสริยาภรณ์ – ปฐมดิเรกคุณาภรณ์ (พ.ศ.2558)</li> </ul>
ชื่อ - นามสกุล	นางสาวธัญญารัตน์ เอี่ยมโสภณา
ตำแหน่ง	กรรมการบริหาร / กรรมการผู้จัดการ
สัญชาติ	ไทย
อายุ	41 ปี
คุณวุฒิ	<ul style="list-style-type: none"> <li>• ปริญญาโท วิศวกรรมศาสตรมหาบัณฑิต Technical University Berlin, Germany</li> <li>• ปริญญาตรี วิศวกรรมศาสตรบัณฑิต มหาวิทยาลัยธรรมศาสตร์</li> <li>• ประกาศนียบัตรสถาบันกรรมการบริษัทไทย <ul style="list-style-type: none"> <li>➢ หลักสูตร Directors Accreditation Program (DAP) รุ่นที่ 58/2006</li> </ul> </li> <li>• กระทรวงการคลัง หลักสูตรพัฒนาทักษะการบริหารสำหรับผู้รุ่นใหม่ (EYP) รุ่นที่ 2</li> </ul>
ประวัติการทำงาน	<p><u>ตำแหน่งงานในปัจจุบัน</u></p> <ul style="list-style-type: none"> <li>• กรรมการผู้จัดการ บมจ. บางกอกสหประกันภัย</li> </ul> <p><u>ประสบการณ์</u></p> <ul style="list-style-type: none"> <li>• รองกรรมการผู้จัดการ บมจ. บางกอกสหประกันภัย</li> <li>• ผู้จัดการฝ่ายการตลาด บมจ. บางกอกสหประกันภัย</li> <li>• กรรมการ คณะอนุกรรมการทรัพย์สิน สมาคมประกันวินาศภัย พ.ศ. 2552 - 2554</li> <li>• กรรมการ ชมรม Young Insurer Club (YIC) สมาคมประกันวินาศภัย พ.ศ. 2550 - 2552</li> </ul>
ชื่อ - นามสกุล	นางสาวสุจินตนา จำปีศรี
ตำแหน่ง	กรรมการบริหาร / เลขานุการบริษัท / ผู้จัดการฝ่ายบัญชีและการเงิน
สัญชาติ	ไทย
อายุ	59 ปี

คุณวุฒิ	<ul style="list-style-type: none"> <li>• ปริญญาโท เศรษฐศาสตรมหาบัณฑิต (เศรษฐศาสตร์ธุรกิจ) มหาวิทยาลัยธรรมศาสตร์</li> <li>• ปริญญาตรี บริหารธุรกิจ สาขาวิชาการบัญชี มหาวิทยาลัยรามคำแหง</li> <li>• ประกาศนียบัตรสถาบันกรรมการบริษัทไทย <ul style="list-style-type: none"> <li>➢ หลักสูตร Directors Accreditation Program (DAP) รุ่นที่ 60/2006</li> <li>➢ หลักสูตร Company Secretary Program (CSP) รุ่นที่ 20/2006</li> </ul> </li> <li>• วุฒิปับตร หลักสูตร Corporate Secretary Development Program รุ่นที่ 2 ปี 2537 คณะพาณิชยศาสตร์และการบัญชี จุฬาลงกรณ์มหาวิทยาลัย</li> </ul>
ประวัติการทำงาน	<p><u>ตำแหน่งงานในปัจจุบัน</u></p> <ul style="list-style-type: none"> <li>• ผู้จัดการฝ่ายบัญชีและการเงิน บมจ. บางกอกสหประกันภัย</li> <li>• เลขานุการบริษัท บมจ. บางกอกสหประกันภัย</li> </ul> <p><u>ประสบการณ์</u></p> <ul style="list-style-type: none"> <li>• ผู้ช่วยผู้จัดการสำนักกรรมการผู้จัดการ บมจ. บางกอกสหประกันภัย</li> <li>• ผู้จัดการแผนกตรวจสอบภายใน บมจ. บางกอกสหประกันภัย</li> <li>• ผู้จัดการแผนกบัญชี บมจ. บางกอกสหประกันภัย</li> </ul>
ชื่อ - นามสกุล	นางกอบกุล วงศ์สันติเมธ
ตำแหน่ง	ผู้จัดการฝ่ายรับประกัน
สัญชาติ	ไทย
อายุ	64 ปี
คุณวุฒิ	<ul style="list-style-type: none"> <li>• ปริญญาตรี สาขาธุรกิจระหว่างประเทศ มหาวิทยาลัยหอการค้าไทย</li> </ul>
ประวัติการทำงาน	<p><u>ตำแหน่งงานในปัจจุบัน</u></p> <ul style="list-style-type: none"> <li>• ผู้จัดการฝ่ายรับประกัน</li> </ul> <p><u>ประสบการณ์</u></p> <ul style="list-style-type: none"> <li>• รองผู้จัดการฝ่ายรับประกัน บริษัท บางกอกสหประกันภัย จำกัด (มหาชน)</li> <li>• ผู้ช่วยผู้จัดการฝ่ายรับประกัน บริษัท บางกอกสหประกันภัย จำกัด (มหาชน)</li> <li>• ผู้จัดการแผนกต่างประเทศ บริษัท บางกอกสหประกันภัย จำกัด (มหาชน)</li> </ul>
ชื่อ - นามสกุล	นายสุธี สิริวรรณธรรม
ตำแหน่ง	ผู้จัดการฝ่ายสินไหมทดแทน
สัญชาติ	ไทย
อายุ	67 ปี
คุณวุฒิ	<ul style="list-style-type: none"> <li>• ปริญญาตรี สาขาบริหารการจัดการ มหาวิทยาลัยรามคำแหง</li> </ul>

ประวัติการทำงาน	<p><u>ตำแหน่งงานในปัจจุบัน</u></p> <ul style="list-style-type: none"> <li>• ผู้จัดการฝ่ายสินไหมทดแทน บมจ. บางกอกสหประกันภัย</li> </ul> <p><u>ประสบการณ์</u></p> <ul style="list-style-type: none"> <li>• ที่ปรึกษาบริษัท บมจ. แอ็กซ่าประกันภัย</li> <li>• ผู้อำนวยการอาวุโส ฝ่ายสินไหมรถยนต์ บมจ. เอ็ม เอส ไอจีประกันภัย(ประเทศไทย)</li> </ul>
ชื่อ - นามสกุล	นางสาวสุนีย์ คุณวรรณธรรม
ตำแหน่ง	ผู้จัดการฝ่ายทรัพยากรบุคคล และรักษาการผู้จัดการสำนักกรรมการผู้จัดการ
สัญชาติ	ไทย
อายุ	55 ปี
คุณวุฒิ	<ul style="list-style-type: none"> <li>• ปริญญาตรี สาขาการจัดการทั่วไป มหาวิทยาลัยสุโขทัยธรรมาธิราช</li> <li>• ประกาศนียบัตร หลักสูตร “การเงินเพื่อการบริหาร” รุ่นที่ 5 ปี 2537 จุฬาลงกรณ์มหาวิทยาลัย</li> <li>• ประกาศนียบัตร หลักสูตร “พัฒนาผู้บริหารธุรกิจประกันภัย” รุ่นที่ 14 ปี 2549 จุฬาลงกรณ์มหาวิทยาลัย</li> <li>• ประกาศนียบัตร หลักสูตร “การบริหารและพัฒนาทรัพยากรมนุษย์ไปสู่องค์กรยุคใหม่” รุ่นที่ 11 ปี 2553 สถาบันพัฒนาบริหารศาสตร์ (NIDA)</li> </ul>
ประวัติการทำงาน	<p><u>ตำแหน่งงานในปัจจุบัน</u></p> <ul style="list-style-type: none"> <li>• ผู้จัดการฝ่ายทรัพยากรบุคคล บมจ. บางกอกสหประกันภัย</li> <li>• รักษาการผู้จัดการสำนักกรรมการผู้จัดการ บมจ. บางกอกสหประกันภัย</li> </ul> <p><u>ประสบการณ์</u></p> <ul style="list-style-type: none"> <li>• ผู้จัดการแผนกการเงิน บมจ. บางกอกสหประกันภัย</li> </ul>



หลักสูตรเพื่อพัฒนาทักษะและศักยภาพให้แก่พนักงานทุกคน เพื่อเพิ่มพูนความรู้ ความสามารถ ทักษะ และสร้างทัศนคติที่ดี ต่อการทำงาน

- **ความรับผิดชอบต่อผู้บริโภค** บริษัทมีความมุ่งมั่นในการสร้างความพึงพอใจให้แก่ผู้เอาประกันด้วยการพัฒนาผลิตภัณฑ์ที่ตอบสนองต่อความต้องการ การยกระดับการบริการที่มีคุณภาพและรวดเร็ว จัดตั้งหน่วยงานลูกค้าสัมพันธ์ (Customer Relationship Management : CRM) ดำเนินการสำรวจความพึงพอใจและรับเรื่องที่สร้างความไม่พึงพอใจต่อลูกค้า เพื่อนำมาปรับปรุงคุณภาพการบริการ และสร้างความประทับใจให้แก่ลูกค้า

นอกจากนั้นในปี 2561 บริษัทได้เข้าร่วมโครงการรับประกันภัยข้าวนาปี ปีการผลิต 2561 ซึ่งเป็นโครงการความร่วมมือระหว่างภาครัฐ และธุรกิจประกันวินาศภัย โดยสำนักงานเศรษฐกิจการคลัง (สศค.) กรมส่งเสริมการเกษตร (กสค.) ธนาคารเพื่อการเกษตรและสหกรณ์การเกษตร (ธ.ก.ส.) สำนักงานคณะกรรมการกำกับและส่งเสริมการประกอบธุรกิจประกันภัย (คปภ.) และสมาคมประกันวินาศภัยไทย ซึ่งบริษัทในฐานะสมาชิกในสมาคมประกันวินาศภัยไทย ได้เล็งเห็นความสำคัญของโครงการ ซึ่งจะทำให้เกษตรกรผู้เพาะปลูกข้าวนาปีในช่วงของโครงการ สามารถบริหารจัดการความเสี่ยงจากภัยธรรมชาติได้ สำหรับโครงการดังกล่าวนี้ บริษัทได้เข้าร่วมเป็นปีที่ 2 ติดต่อกัน

- **การดูแลรักษาสิ่งแวดล้อม** บริษัทให้ความสำคัญต่อการอนุรักษ์พลังงานและส่งเสริมให้มีการใช้ทรัพยากรอย่างคุ้มค่า จึงได้มีการกำหนดนโยบายในด้านการอนุรักษ์พลังงานอย่างชัดเจน โดยประกาศไว้ในฐานข้อมูลภายในองค์กร เพื่อสื่อสารให้แก่พนักงานทั่วทั้งองค์กรได้รับทราบ รวมทั้งส่งเสริมให้พนักงานมีความรู้และตระหนักถึงความสำคัญของการอนุรักษ์พลังงาน โดยบริษัทได้ร่วมมือกับกรมพัฒนาพลังงานทดแทนและอนุรักษ์พลังงาน (พพ.) ในการดำเนินการจัดการพลังงานเป็นประจำทุกปี และได้ตั้งคณะทำงานด้านการจัดการพลังงานขึ้น เพื่อปฏิบัติงานตามแผนอนุรักษ์พลังงานอย่างเคร่งครัด รวมถึงมีการทบทวน วิเคราะห์และแก้ไขข้อบกพร่องของการจัดการพลังงานอย่างสม่ำเสมอ ส่งผลให้บริษัทได้รับรางวัลอาคารประหยัดพลังงาน (MEA ENERGY SAVING BUILDING) จากการใช้ไฟฟ้านครหลวง

นอกจากนี้ บริษัทยังได้ให้การสนับสนุนการจัดการลดโลกร้อน โครงการ “แรลลี่ รักรักษ์โลก” กรุงเทพ – จันทบุรี ครั้งที่ 21 ระหว่างวันที่ 1 – 2 พฤศจิกายน 2561 โดยมีวัตถุประสงค์เพื่อปลูกจิตสำนึกในการอนุรักษ์ธรรมชาติและสิ่งแวดล้อม และส่งเสริมการท่องเที่ยวภายในประเทศ โดยรายได้มอบเป็นทุนการศึกษาให้กับนักเรียนที่เรียนดีแต่ขาดแคลนทุนทรัพย์ ซึ่งงานดังกล่าวได้สำเร็จลุล่วงตามวัตถุประสงค์

สำหรับการกำจัดสิ่งปฏิกูล บริษัทได้มีการคัดแยกขยะที่สามารถนำกลับไปผลิตได้ใหม่ (Recycle) และขยะที่อาจเป็นอันตราย เพื่อให้หน่วยงานราชการจัดเก็บไปทำลายอย่างถูกวิธี ในส่วนการบำบัดน้ำเสียนั้น บริษัทได้ปฏิบัติตามกฎกระทรวงทรัพยากรธรรมชาติและสิ่งแวดล้อมอย่างเคร่งครัด โดยร่วมมือกับฝ่ายสิ่งแวดล้อมและสุขาภิบาล สำนักงานเขตบางรัก ติดตามและแก้ไขการทำงานของระบบบำบัดน้ำเสียเป็นประจำอย่างใกล้ชิด เพื่อพร้อมใช้งานอยู่ตลอดเวลา และมีการนำส่งรายงานสรุปผลการทำงานของระบบบำบัดน้ำเสียเป็นประจำทุกเดือน

- **การร่วมพัฒนาชุมชนและสังคม** บริษัทเล็งเห็นถึงความสำคัญและคุณค่าของบุคลากรซึ่งจะมีส่วนช่วยพัฒนาชุมชนและสังคมให้เกิดความเข้มแข็งและความผาสุก ดังนั้นบริษัทจึงได้เข้าร่วมโครงการเพื่อมอบทุนการศึกษาให้แก่นักเรียนผู้ด้อยโอกาส ภายใต้ชื่อโครงการ “สยามสไมล์ ปันน้ำใจให้นักเรียน” เป็นประจำทุกปี โดยในปี 2561 บริษัทได้มอบทุนการศึกษาให้แก่โรงเรียนในเขตพื้นที่การศึกษาประถมศึกษา ในจังหวัดชุมพร จังหวัดเชียงราย จังหวัดเชียงใหม่ จังหวัดตาก จังหวัดมหาสารคาม และ จังหวัดอุดรธานี รวมจำนวน 44 โรงเรียน จำนวน 44 ทุน

บริษัทยังได้ร่วมเป็นเจ้าของภาพฉายฟ้าพระกฐินพระราชทาน และร่วมทำบุญทอดกฐินสามัคคีเป็นประจำทุกปี โดยในปี 2561 บริษัทเป็นเจ้าภาพฉายฟ้าพระกฐินพระราชทาน ร่วมกับสำนักงานคณะกรรมการกำกับและส่งเสริมการประกอบธุรกิจประกันภัย (คปภ.) ณ วัดเสนาสนารามราชวรวิหาร ตำบลหัวรอ อำเภอพระนครศรีอยุธยา จังหวัดพระนครศรีอยุธยา เมื่อวันที่ 19 พฤศจิกายน 2561 รวมถึงร่วมเป็นกรรมการทอดกฐินสามัคคี ณ วัดศรีดอนมูล ตำบลชมพู อำเภอสารภี จังหวัดเชียงใหม่ เมื่อวันที่ 3 พฤศจิกายน 2561 และ ณ วัดถ้ำสาริกา ตำบลสาริกา อำเภอเมือง จังหวัดนครนายก เมื่อวันที่ 28 ตุลาคม 2561

- **การต่อต้านการทุจริตคอร์รัปชัน** บริษัทมีเจตนารมณ์ที่ชัดเจนในการดำเนินธุรกิจที่โปร่งใส ยุติธรรม ต่อต้านการให้สินบนในทุกรูปแบบไม่ว่าเจ้าหน้าที่ของรัฐหรือระหว่างบุคคลในภาคเอกชนด้วยกันเอง รวมถึงการมีผลประโยชน์ทับซ้อน นื้อโกง การฟอกเงิน การสนับสนุนการก่อการร้าย โดยมีแนวปฏิบัติในการควบคุม ป้องกัน และติดตามความเสี่ยงจากการทุจริต มีการปลูกฝังค่านิยมและสร้างจิตสำนึกที่ดีในการปฏิบัติงานอย่างซื่อสัตย์สุจริตให้กับพนักงานทุกระดับ เพื่อตอบสนองต่อเจตนารมณ์ของบริษัท และหลีกเลี่ยงการดำเนินการที่ขัดต่อหลักการบริหารจัดการที่ดี

บริษัทได้ประกาศเจตนารมณ์เข้าเป็นแนวร่วมในโครงการแนวร่วมปฏิบัติของภาคเอกชนไทยในการต่อต้านการทุจริต (Thailand's Private Sector Collective Action Coalition Against Corruption: CAC) เป็นโครงการที่ได้รับการสนับสนุนการจัดตั้งโดยรัฐบาลและสำนักงานคณะกรรมการป้องกันและปราบปรามการทุจริตแห่งชาติ (ป.ป.ช.) ตั้งแต่ปี 2553 และดำเนินการจัดตั้งโดยความร่วมมือของ 8 องค์กรชั้นนำในภาคเอกชนไทย ได้แก่ สมาคมส่งเสริมสถาบันกรรมการบริษัทไทย (IOD) หอการค้าไทย หอการค้าต่างชาติ สมาคมบริษัทจดทะเบียนไทย สมาคมธนาคารไทย สภาธุรกิจตลาดทุนไทย สภาอุตสาหกรรมแห่งประเทศไทย และสภาอุตสาหกรรมท่องเที่ยวแห่งประเทศไทย ทั้งนี้ ทั้ง 8 องค์กรได้มอบหมายให้ IOD ทำหน้าที่เป็นเลขานุการ โครงการและได้รับการสนับสนุนการดำเนินโครงการจาก Center for International Private Enterprise (CIPE) ที่ตั้งอยู่ในประเทศสหรัฐอเมริกา

# การควบคุมภายในและการบริหารจัดการความเสี่ยง

คณะกรรมการบริษัทได้จัดให้มีการดำรงรักษาไว้ซึ่งระบบควบคุมภายในที่มีประสิทธิผลเพื่อให้มั่นใจได้อย่างมีเหตุผลว่าการบันทึกข้อมูลทางบัญชีมีความถูกต้อง ครบถ้วน และเพียงพอที่จะดำรงรักษาไว้ซึ่งทรัพย์สิน และเพื่อให้ทราบจุดอ่อนเพื่อป้องกันไม่ให้เกิดการทุจริตหรือการดำเนินการที่ผิดปกติดังกล่าวอย่างมีสาระสำคัญ

ในการนี้ คณะกรรมการบริษัทได้แต่งตั้งคณะกรรมการตรวจสอบ ซึ่งประกอบด้วยกรรมการที่ไม่เป็นผู้บริหารจำนวน 4 ท่าน ทำหน้าที่ดังนี้

- กำกับดูแลรายงานทางการเงินของบริษัท ให้มีการปฏิบัติตามมาตรฐานบัญชีที่เหมาะสมกับการดำเนินธุรกิจ ข้อกำหนดของตลาดหลักทรัพย์ฯ และกฎหมายที่เกี่ยวข้อง
- การปฏิบัติตามหลักการบรรษัทภิบาล
- การประเมินการบริหารความเสี่ยงและการควบคุมภายในให้เหมาะสมมีประสิทธิภาพ
- กำกับดูแลระบบงานตรวจสอบให้ได้มาตรฐานการตรวจสอบที่ดี
- คัดเลือกผู้สอบบัญชี เพื่อนำเสนอผ่านคณะกรรมการบริษัทและขออนุมัติแต่งตั้งจากที่ประชุมผู้ถือหุ้น
- รวมทั้งงานอื่น ๆ ที่คณะกรรมการบริษัทได้มอบหมาย

คณะกรรมการตรวจสอบ ทำหน้าที่กำกับดูแลงาน โดยมอบหมายให้แผนกตรวจสอบภายในเข้าปฏิบัติหน้าที่ตรวจสอบระบบการปฏิบัติงาน และระบบการควบคุมภายใน ซึ่งบริษัทมีการกำหนดมาตรฐานการปฏิบัติงานในทุก ๆ ด้าน เพื่อให้มีระบบการควบคุมภายในที่ดี และรายงานผลการปฏิบัติงานโดยตรงกับคณะกรรมการตรวจสอบและกรรมการผู้จัดการ ในการปฏิบัติงานของแผนกตรวจสอบภายในจะทำรายงานเสนอคณะกรรมการตรวจสอบเพื่อพิจารณาและประเมินผลทุก ๆ ไตรมาส และระหว่างปีคณะกรรมการตรวจสอบ ผู้บริหาร แผนกตรวจสอบภายใน และผู้สอบบัญชีภายนอกมีการประชุมร่วมกันอยู่เสมอ

ความเห็นของคณะกรรมการตรวจสอบเกี่ยวกับเรื่องนี้ปรากฏในรายงานของคณะกรรมการตรวจสอบซึ่งแสดงไว้ในรายงานประจำปีแล้ว

คณะกรรมการบริษัทที่มีความเห็นว่าระบบควบคุมภายในของบริษัทโดยรวมอยู่ในระดับที่น่าพอใจ และสามารถสร้างความเชื่อมั่นอย่างมีเหตุผลต่อความเชื่อถือได้ของงบการเงินของบริษัท ณ วันที่ 31 ธันวาคม 2561

สำหรับการบริหารจัดการความเสี่ยงของบริษัทนั้น ได้กำหนดให้คณะกรรมการบริหารความเสี่ยง ทำหน้าที่กำกับดูแลและบริหารระบบการจัดการความเสี่ยงภายในภาพรวมของบริษัท ให้เป็นไปตามนโยบายการบริหารจัดการความเสี่ยงที่กำหนดไว้อย่างเหมาะสม โดยมีคณะกรรมการชุดย่อย ได้แก่ คณะกรรมการพิจารณาการรับประกันภัย คณะกรรมการจัดการค่าสินไหมทดแทน คณะกรรมการพิจารณาการลงทุน และคณะกรรมการฝ่ายบริหาร ทำหน้าที่ติดตามและบริหารจัดการความเสี่ยงที่เกี่ยวข้องกับงานที่ได้รับมอบหมายในแต่ละคณะกรรมการ เพื่อให้การบริหารจัดการความเสี่ยงเป็นไปอย่างมีประสิทธิภาพและสอดคล้องกับกฎระเบียบ ข้อบังคับ และกฎหมายที่เกี่ยวข้อง โดยบริษัทได้กำหนดกระบวนการบริหารความเสี่ยงที่สำคัญไว้ 4 ขั้นตอน ได้แก่ การระบุความเสี่ยง (Risk Identification) การประเมินความเสี่ยง (Risk Assessment) การตอบสนองต่อความเสี่ยง (Risk Response) และการติดตามและประเมินผลการบริหารความเสี่ยง (Risk Monitoring and Review) ตามมาตรฐานการบริหารความเสี่ยงแบบบูรณาการ โดยการระบุความเสี่ยง บริษัทได้พิจารณาให้ครอบคลุมความเสี่ยงในด้านต่างๆ ได้แก่ ความเสี่ยงด้านกลยุทธ์ ความเสี่ยงด้านประกันภัย ความเสี่ยงด้านตลาด ความเสี่ยงด้านกระจุกตัว ความเสี่ยงด้านเครดิต ความเสี่ยงด้านสภาพคล่อง ความเสี่ยงด้านปฏิบัติการ และความเสี่ยงด้านการปฏิบัติตามกฎหมาย นอกจากนี้บริษัทยังได้ส่งเสริมให้พนักงานทุกระดับตระหนักและให้ความสำคัญต่อการควบคุมความเสี่ยงให้อยู่ในระดับที่ยอมรับได้



# รายการระหว่างกัน

## 1. ลักษณะของรายการระหว่างกัน

ในระหว่างปี บริษัทมีรายการธุรกิจที่สำคัญกับบริษัทที่เกี่ยวข้องกัน โดยการมีผู้ถือหุ้น และ / หรือมีกรรมการ บางส่วนร่วมกัน โดยรายการดังกล่าวไม่มีอิทธิพลอย่างมีสาระสำคัญในกิจการที่เกี่ยวข้องกัน และเป็นไปตามเงื่อนไขการค้าทั่วไปโดยปกติของการประกอบธุรกิจ โดยคำนึงถึงประโยชน์สูงสุดของบริษัทเป็นสำคัญ พร้อมทั้งปฏิบัติตามกฎหมายที่กำกับควบคุมบริษัทในด้านการประกอบธุรกิจอย่างเคร่งครัด และได้เปิดเผยไว้ในหมายเหตุประกอบงบการเงินข้อ 26 ดังนี้

- ลักษณะความสัมพันธ์ระหว่างบริษัทกับกิจการที่เกี่ยวข้องกันมีดังนี้

รายชื่อกิจการที่เกี่ยวข้องกัน	ลักษณะความสัมพันธ์	ประเภทธุรกิจ
บริษัท บางกอกสหประกันชีวิต จำกัด (มหาชน)	จำกัด บริษัทร่วม	ประกันชีวิต
บริษัท ทีพีไอ โพลีน จำกัด (มหาชน)	ผู้ถือหุ้นและกรรมการบางส่วน ร่วมกัน	ธุรกิจผลิตภัณฑ์คอนกรีต
บริษัท บางกอกสหหน้า จำกัด	ผู้ถือหุ้นบางส่วนร่วมกัน	นายหน้าประกันวินาศภัยและประกันชีวิต
บริษัท ธนาพร ชัยวิสาหกิจ จำกัด	ผู้ถือหุ้นและกรรมการบางส่วน ร่วมกัน	ลงทุนในหลักทรัพย์และที่ดิน
บริษัท เลี้ยวไพรด์นวิสาหกิจ จำกัด	ผู้ถือหุ้นใหญ่และกรรมการบางส่วน ร่วมกัน	ลงทุนในหุ้น
บริษัท ทีพีไอ คอนกรีต จำกัด	กรรมการบางส่วนร่วมกัน	การผลิตคอนกรีตผสมเสร็จ
บริษัท ทีพีไอ โพลีน ชีวะอินทรีย์ จำกัด	กรรมการบางส่วนร่วมกัน	การผลิตปุ๋ยเคมี
บริษัท ทีพีไอ โพลีน เพาเวอร์ จำกัด (มหาชน)	กรรมการบางส่วนร่วมกัน	การผลิตและการส่งไฟฟ้า
บริษัท ทีพีไอ ออล ซีชั่นส์ จำกัด	กรรมการบางส่วนร่วมกัน	การผลิตผลิตภัณฑ์พลาสติก
บริษัท ไทยพลาสติกโปรดักส์ จำกัด	กรรมการบางส่วนร่วมกัน	การผลิตบรรจุภัณฑ์พลาสติก
บริษัท ไทยพลาสติกฟิล์ม จำกัด	กรรมการบางส่วนร่วมกัน	การผลิตผลิตภัณฑ์พลาสติกสำเร็จรูป
บริษัท ไทยพัฒนาการค้าสากล จำกัด	กรรมการบางส่วนร่วมกัน	ค้าส่ง-ปลีก ข้าว
บริษัท ธนาพรชัย จำกัด	กรรมการบางส่วนร่วมกัน	ค้าส่ง-ปลีก ข้าว
บริษัท พรชัยวิสาหกิจ จำกัด	กรรมการบางส่วนร่วมกัน	การเช่าอสังหาริมทรัพย์
บริษัท พลาสติก โพลีน จำกัด	กรรมการบางส่วนร่วมกัน	จำหน่ายปูนซีเมนต์และเม็ดพลาสติก
บริษัท อุตสาหกรรมสหชัยยูนิฟิซ จำกัด	กรรมการบางส่วนร่วมกัน	การผลิตบรรจุภัณฑ์พลาสติก
บริษัท ไนเตรทไทย จำกัด	กรรมการบางส่วนร่วมกัน	ผลิตกรดไนตริกและแอม โนเนียมไนเตรท
บริษัท ดี อาร์ พัฒนาการ จำกัด	กรรมการบางส่วนร่วมกัน	การเช่าอสังหาริมทรัพย์
บริษัท อิมพีเรียลอุตสาหกรรม จำกัด	กรรมการบางส่วนร่วมกัน	การผลิตและจำหน่ายสีอุตสาหกรรม
บริษัท ปังกิจไพศาล จำกัด	ผู้ถือหุ้นบางส่วนร่วมกัน	นายหน้าประกันวินาศภัย

• รายการค้าที่มีสาระสำคัญกับบริษัทที่เกี่ยวข้องกันมีดังนี้

	<u>2561</u>	<u>2560</u>
เบี้ยประกันภัยค้ำรับ		
บริษัทร่วม	9,098	10,788
กิจการอื่นที่เกี่ยวข้องกัน	42,545,002	38,304,158
เงินลงทุนเพื่อขาย - ตราสารทุน		
บริษัทร่วม	46,815,756	-
กิจการอื่นที่เกี่ยวข้องกัน	62,164,023	64,585,748
เงินลงทุนที่จะถือจนครบกำหนด - หุ้นกู้		
กิจการอื่นที่เกี่ยวข้องกัน	70,000,000	70,000,000
คอกเบี้ยหุ้นกู้ค้ำรับ		
กิจการอื่นที่เกี่ยวข้องกัน	346,589	423,452
เงินค้ำรับจากการประกันภัยต่อ		
บริษัทร่วม	207,783	-
กิจการอื่นที่เกี่ยวข้องกัน	1,178	-
สำรองค่าสินไหมทดแทน		
บริษัทร่วม	100,000	90,000
กิจการอื่นที่เกี่ยวข้องกัน	267,756,452	452,696,499
เงินค้ำจ่ายจากการประกันภัยต่อ		
บริษัทร่วม	4,999,932	1,564,368
รายได้ค่าเช่าและบริการค้ำรับ		
บริษัทร่วม	429,090	-
หนี้สินอื่น - เงินมัดจำค่าเช่า		
บริษัทร่วม	1,503,894	1,503,894
กิจการอื่นที่เกี่ยวข้องกัน	36,000	36,000
ค่านายหน้าค้ำจ่าย		
กิจการอื่นที่เกี่ยวข้องกัน	13,584,090	12,352,167*

\* บริษัทมีการปรับปรุงจำนวนเงินที่เปิดเผยในหมายเหตุประกอบงบการเงิน เพื่อให้สอดคล้องกับการเปิดข้อมูลในหมายเหตุประกอบงบการเงินสำหรับปีปัจจุบัน

เบี้ยประกันภัยรับ		
บริษัทร่วม	24,762,079	22,841,430
กิจการอื่นที่เกี่ยวข้องกัน	206,334,942	187,933,826

	<u>2561</u>	<u>2560</u>
เบี่ยประกันภัยจ่ายจากการเอาประกันภัยต่อ		
บริษัทร่วม	1,268,054	-
บริษัทใช้นโยบายราคาและเงื่อนไขการคิดค่าเบี่ยประกันภัยรับและเบี่ยประกันภัยต่อ เช่นเดียวกันกับที่คิดกับลูกค้าทั่วไปและบริษัทประกันภัยอื่น		
รายได้ค่าเช่าและบริการ		
บริษัทร่วม	5,168,830	5,189,766
กิจการอื่นที่เกี่ยวข้องกัน	146,527	152,425
บริษัทได้ทำสัญญาเช่าให้เช่าพื้นที่สำนักงานและบริการกับบริษัทที่เกี่ยวข้องกัน ซึ่งอัตราค่าเช่าและค่าบริการเป็นไปตามอัตราที่ตกลงกัน และเป็นเช่นเดียวกันกับที่บริษัทคิดกับบริษัททั่วไป		
ค่าเช่าที่ดิน		
กิจการอื่นที่เกี่ยวข้องกัน	3,000,000	3,000,000
ค่าเช่าอาคารสำนักงาน		
กิจการอื่นที่เกี่ยวข้องกัน	36,000	36,000*
บริษัทได้ทำสัญญาเช่าที่ดินกับบริษัทที่เกี่ยวข้องกัน โดยมีระยะเวลาเช่า 30 ปี ซึ่งราคาและเงื่อนไขของค่าเช่าเป็นเช่นเดียวกันกับบริษัทที่เกี่ยวข้องกันดังกล่าวคิดกับบริษัททั่วไป		
* บริษัทมีการปรับปรุงจำนวนเงินที่เปิดเผยในหมายเหตุประกอบงบการเงิน เพื่อให้สอดคล้องกับการเปิดเผยข้อมูลในหมายเหตุประกอบงบการเงินสำหรับปีปัจจุบัน		
ค่าสินไหมทดแทน		
บริษัทร่วม	24,524,589	22,693,233
กิจการอื่นที่เกี่ยวข้องกัน	1,761,268	542,210,037
ค่าสินไหมทดแทนรับคืนจากการเอาประกันภัย		
บริษัทร่วม	207,783	-
บริษัทจ่ายค่าสินไหมทดแทนตามเงื่อนไขที่ระบุในกรมธรรม์ และเป็นไปตามปกติของการรับประกันภัย		
ค่าจ้างและค่าบำเหน็จ		
กิจการอื่นที่เกี่ยวข้องกัน	53,692,435	46,567,049*
รายได้ค่าจ้างและค่าบำเหน็จ		
กิจการอื่นที่เกี่ยวข้องกัน	285,310	-
บริษัทจ่ายค่าจ้างและค่าบำเหน็จเป็นไปตามข้อกำหนดของสำนักงานคณะกรรมการกำกับและส่งเสริมการประกอบธุรกิจประกันภัย และเป็นอัตราที่บริษัทให้กับบริษัททั่วไป		
* บริษัทมีการปรับปรุงจำนวนเงินที่เปิดเผยในหมายเหตุประกอบงบการเงิน เพื่อให้สอดคล้องกับการเปิดเผยข้อมูลใน หมายเหตุประกอบงบการเงินสำหรับปีปัจจุบัน		

	<u>2561</u>	<u>2560</u>
ดอกเบี้ยรับ		
กิจการอื่นที่เกี่ยวข้องกัน	3,128,137	3,747,466
บริษัทได้รับดอกเบี้ยเท่ากับอัตราดอกเบี้ยที่บริษัทที่เกี่ยวข้องกันคิดให้กับบริษัททั่วไป		
เงินปันผลรับ		
กิจการอื่นที่เกี่ยวข้องกัน	694,712	775,826

## 2. ความจำเป็นและความสมเหตุสมผลของรายการระหว่างกัน

บริษัทมีรายการธุรกิจกับกิจการที่เกี่ยวข้องกัน เพื่อช่วยสนับสนุนการดำเนินงานของบริษัทเป็นการรักษาและขยายฐานลูกค้าของบริษัทในด้านความสมเหตุสมผล อัตราเบี้ยประกันภัยที่กำหนดบริษัทได้ปฏิบัติตามเงื่อนไขและข้อกำหนดของสำนักงานคณะกรรมการกำกับและส่งเสริมการประกอบธุรกิจประกันภัย (สำนักงาน คปภ.) ซึ่งผ่านการอนุมัติตามขั้นตอนที่ถือปฏิบัติโดยปกติ บริษัทมีระบบการควบคุมภายในหลายระดับ มีการตรวจสอบการปฏิบัติงานให้เป็นไปตามกฎหมายระเบียบ และนโยบายในการดำเนินธุรกิจของบริษัท

## 3. มาตรการหรือขั้นตอนการอนุมัติการทำรายการระหว่างกัน

ในด้านการกำหนดความคุ้มครองและอัตราเบี้ยประกันภัย บริษัทมีการกำหนดอัตราเบี้ยประกันภัยให้เหมาะสมกับความเสี่ยงภัย มีการสำรวจทรัพย์สินที่จะทำประกันภัยก่อนการพิจารณารับประกันภัย บริษัทมีขั้นตอนการอนุมัติตามระเบียบการรับประกันภัยของบริษัท ทั้งนี้เพื่อให้เป็นไปตามข้อกำหนดของกรมการประกันภัย

## 4. นโยบายการทำรายการระหว่างกันในอนาคต

บริษัทฯ มีนโยบายที่จะมีรายการธุรกิจกับบริษัทที่เกี่ยวข้องกันต่อไปในอนาคตตามความจำเป็น และความสมเหตุสมผลตามที่อธิบายไว้ข้างต้น อย่างไรก็ตาม บริษัทมุ่งดำเนินธุรกิจด้วยความชัดเจน โปร่งใส และยุติธรรมต่อลูกค้า คู่ค้า และผู้ถือหุ้น ตลอดจนรักษาผลประโยชน์สูงสุดของบริษัทเป็นสำคัญ

## ข้อมูลทางการเงินที่สำคัญ

	2561	2560	2559
<b>ผลการดำเนินงานในรอบปี หน่วย : ล้านบาท</b>			
เบี้ยประกันภัยรับรวม	1,182.37	1,059.05	983.59
เบี้ยประกันภัยรับสุทธิ	834.54	736.73	687.19
รายได้จากการรับประกันภัย	861.18	785.32	735.22
ค่าสินไหมทดแทน(สุทธิ)	427.35	343.89	360.03
กำไร(ขาดทุน)จากการรับประกันภัย	36.82	100.17	50.78
รายได้จากการลงทุนสุทธิ	13.94	11.62	12.57
กำไรจากการให้เช่าอาคาร	18.45	15.12	16.18
กำไรสุทธิ	3.77	35.15	10.96
<b>ฐานะการเงิน ณ วันสิ้นปี หน่วย : ล้านบาท</b>			
สินทรัพย์รวม	1,956.38	2,053.31	1,512.84
หนี้สินรวม	1,254.40	1,351.90	853.16
ส่วนของผู้ถือหุ้น	701.98	701.41	659.69
<b>อัตราส่วนสภาพคล่อง</b>			
อัตราส่วนสภาพคล่อง (เท่า)	0.99	1.03	1.11
อัตราหมุนเวียนเบี้ยประกันค้ำรับ (วัน)	43.83	45.00	51.24
<b>อัตราส่วนแสดงความสามารถในการทำกำไร</b>			
Retention Rate (%)	70.58	69.57	69.86
อัตราการจ่ายค่าสินไหมทดแทน (%)	53.14	46.81	52.70
อัตรากำไรจากการรับประกันภัย:เบี้ยประกันภัยรับสุทธิ (%)	4.41	13.60	7.39
อัตราส่วนค่าใช้จ่ายในการรับประกัน (%)	49.36	46.45	47.48
อัตราผลตอบแทนจากการลงทุน (%)	2.14	1.68	2.02
อัตราเบี้ยประกันรับสุทธิ (%)	118.93	108.26	103.91
อัตรากำไรสุทธิ (%)	0.40	4.04	1.34
อัตราผลตอบแทนผู้ถือหุ้น(%)	0.54	5.16	1.66
<b>อัตราส่วนแสดงประสิทธิภาพในการดำเนินงาน</b>			
อัตราผลตอบแทนต่อสินทรัพย์(%)	0.19	1.97	0.71
อัตรากรรมของสินทรัพย์ (เท่า)	0.47	0.49	0.53
<b>อัตราส่วนวิเคราะห์นโยบายทางการเงิน</b>			
อัตราส่วนหนี้สินต่อส่วนของผู้ถือหุ้น (เท่า)	1.79	1.93	1.29
Policy Liability to Capital Fund (เท่า)	1.53	1.63	0.99
อัตราส่วนเงินสำรองต่อส่วนของผู้ถือหุ้น (เท่า)	0.51	1.15	0.48
อัตราส่วนเงินสำรองต่อสินทรัพย์ (%)	18.27	39.40	21.06
อัตราการจ่ายเงินปันผล (%)		42.67	งดจ่าย

# การวิเคราะห์และคำอธิบายของฝ่ายจัดการ

- สรุปรายงานการตรวจบัญชีของผู้สอบบัญชีรับอนุญาตในระยะเวลา 3 ปีที่ผ่านมา

ปี 2559 2560 และ 2561 นายชวลา เทียนประเสริฐกิจ ผู้สอบบัญชีรับอนุญาต เลขที่ 4301 จากบริษัท ดีลอยท์ พู๊ช โธมัทสு ไชยศ สอบบัญชี จำกัด เป็นผู้สอบบัญชี และผู้สอบบัญชีได้แสดงความเห็นอย่างไม่มีเงื่อนไขต่องบการเงิน

- คำอธิบายและการวิเคราะห์ฐานะการเงิน และผลการดำเนินงาน

## สรุปผลการดำเนินงานสำหรับปี 2561

ในปี 2561 บริษัทมียอดขายประกันภัยรับซึ่งเป็นรายได้หลักรวม 1,182.37 ล้านบาท เพิ่มขึ้นจากปี 2560 จำนวน 123.32 ล้านบาท หรือคิดเป็นร้อยละ 11.64 จากการเติบโตของการประกันภัยรถยนต์ และการประกันภัยเบ็ดเตล็ด ส่วนการประกันอัคคีภัย และการประกันภัยทางทะเลและขนส่ง ไม่มีอัตราการเติบโต บริษัทได้ติดตามสภาวะตลาดและการแข่งขันอย่างต่อเนื่อง และปรับกลยุทธ์ในการบริหารงานเพื่อรักษารายได้ รวมถึงเน้นรับงานที่มีคุณภาพ ควบคุมต้นทุนให้ได้ บริษัทมีกำไรจากการรับประกันภัย 36.82 ล้านบาท ลดลงจำนวน 63.34 ล้านบาท หรือคิดเป็นร้อยละ 63.24 เนื่องจากมีอัตราส่วนอัตราส่วนค่าสินไหมทดแทนที่เพิ่มขึ้นจากปีก่อน จากร้อยละ 46.81 ในปี 2560 เพิ่มขึ้นเป็น ร้อยละ 53.14 ในปี 2561 นอกจากนี้บริษัทยังมีกำไรจากการขายได้อื่นอีก 32.74 ล้านบาท ที่เพิ่มขึ้นจากปีก่อนร้อยละ 19.77 ซึ่งเป็นกำไรจากการให้เช่าและบริการพื้นที่อาคาร ผลกำไรจากการจำหน่ายเงินลงทุน รายได้จากการลงทุนสุทธิ และรายได้อื่น เมื่อหักค่าใช้จ่ายในการดำเนินงาน 66.22 ล้านบาท ที่ลดลงจากปีก่อน 17.59 ล้านบาท หรือร้อยละ 20.99 กอปรกับในปี 2561 บริษัทมีรายได้ภาษีเงินได้อีกจำนวน 0.42 ล้านบาท ทำให้บริษัทมีผลการดำเนินการที่เป็นผลกำไรสุทธิจำนวน 3.77 ล้านบาท คิดเป็นกำไรต่อหุ้น 0.13 บาท

## การรับประกันภัยโดยรวม

ในปี 2561 บริษัทมีผลกำไรจากการรับประกันภัยจำนวน 36.82 ล้านบาท จากรายได้เบี้ยประกันรับ 1,182.37 ล้านบาท คิดเป็นอัตรากำไรต่อเบี้ยประกันภัยรับร้อยละ 3.11 เมื่อหักเบี้ยประกันต่อจ่าย 347.83 ล้านบาท คิดเป็นเบี้ยประกันภัยรับสุทธิ 834.54 ล้านบาท อัตรากำไรต่อเบี้ยประกันภัยรับสุทธิร้อยละ 4.41 ลดลงจากปี 2560 ที่มีผลกำไรจากการรับประกันภัยจำนวน 100.17 ล้านบาท จากรายได้เบี้ยประกันรับ 1,059.05 ล้านบาท คิดเป็นอัตรากำไรต่อเบี้ยประกันภัยรับร้อยละ 9.46 และมีเบี้ยประกันภัยรับสุทธิ 736.73 ล้านบาท คิดเป็นอัตรากำไรต่อเบี้ยประกันภัยรับสุทธิร้อยละ 13.60 โดยมีสัดส่วนการรับงานตามประเภทการประกันภัยดังนี้

	ปี2561		ปี2560		หน่วย : บาท
	เบี้ยประกันภัยรับ	สัดส่วน	เบี้ยประกันภัยรับ	สัดส่วน	%เพิ่ม(ลด)
ประกันอัคคีภัย	97,736,564	8.27	98,226,630	9.27	(0.50)
ประกันภัยทางทะเลและขนส่ง	22,429,620	1.90	24,606,537	2.32	(8.85)
ประกันภัยรถ	265,357,863	22.44	250,828,556	23.68	5.79
ประกันภัยอื่น	796,848,715	67.39	685,387,669	64.72	16.26
รวม	1,182,372,762	100.00	1,059,049,392	100.00	11.64
ค่าใช้จ่ายการรับประกันภัย	824,352,975	69.72	685,151,031	64.69	20.32
กำไรจากการรับประกันภัย	36,822,737	3.11	100,166,618	9.46	(63.24)

รายได้เบี่ยประกันภัยรับ 1,182.37 ล้านบาท บริษัทรับเสี่ยงภัยไว้เองในอัตราร้อยละ 70.58 ซึ่งเพิ่มขึ้นเพียงเล็กน้อยจากปี 2560 ที่บริษัทรับเสี่ยงภัยไว้เองในอัตราร้อยละ 69.57 ทำให้บริษัทมีเบี่ยประกันภัยรับสุทธิ 834.54 ล้านบาท เพิ่มขึ้นร้อยละ 13.28 สำหรับค่าใช้จ่ายในการรับประกันภัยที่สูงขึ้นจากปีก่อนร้อยละ 20.32 เกิดจากอัตราส่วนค่าสินไหมทดแทน ปี 2561 ที่เพิ่มขึ้นจากปีก่อน โดยมีอัตราร้อยละ 53.14 ในขณะที่ปีก่อนร้อยละ 46.81 และในส่วนค่าใช้จ่ายในการรับประกันภัย ซึ่งประกอบด้วยค่าจ้างและค่าบำเหน็จ และค่าใช้จ่ายในการรับประกันภัยอื่น ก็มีอัตราที่เพิ่มขึ้นจากปีก่อนเช่นกัน โดยมีอัตราร้อยละ 49.39 ในขณะที่ปีก่อนร้อยละ 46.45 บริษัทมีผลกำไรจากการรับประกันภัย 36.82 ล้านบาท ลดลงร้อยละ 63.24 โดยมีกำไรจากทุกประเภทของการรับประกันภัย แต่กำไรลดลงจากปีก่อนในทุกประเภทของการรับประกันภัย ยกเว้นการประกันอสังหาริมทรัพย์ที่มีผลกำไรเพิ่มขึ้นจากปีก่อน โดยมีอัตรากำไรจากการรับประกันภัยต่อเบี่ยประกันภัยรับสุทธิ ร้อยละ 4.41 ในขณะที่ปี 2560 อยู่ที่อัตราร้อยละ 13.60

### การรับประกันอสังหาริมทรัพย์

ผลการดำเนินงานการรับประกันอสังหาริมทรัพย์ ในปี 2561 บริษัทมีเบี่ยประกันภัยรับ 97.74 ล้านบาท ลดลงจากปีก่อนร้อยละ 0.50 การรับประกันภัยกับลูกค้าโดยตรงไม่เพิ่มขึ้นแต่ยังคงสามารถรักษางานต่ออายุไว้ได้ โดยในปี 2561 บริษัทรับเสี่ยงภัยไว้เองร้อยละ 45.06 ซึ่งมีอัตราที่ต่ำกว่าปี 2560 ที่บริษัทรับเสี่ยงภัยไว้เองร้อยละ 48.15 ค่าใช้จ่ายรวม 47.61 ล้านบาท ลดลงจากปีก่อนร้อยละ 23.31 ประกอบด้วยค่าสินไหมทดแทน ค่าจ้างและค่าบำเหน็จ และค่าใช้จ่ายในการรับประกัน ซึ่งค่าสินไหมทดแทน ค่าจ้างและค่าบำเหน็จลดลง แต่ค่าใช้จ่ายในการรับประกันเพิ่มขึ้น โดยเฉพาะอัตราค่าสินไหมทดแทนที่ลดลงจากร้อยละ 59.27 เมื่อปี 2560 ลดลงเหลือร้อยละ 26.24 ในปี 2561 ถึงแม้ว่าการรับประกันอสังหาริมทรัพย์จะไม่เติบโต มีเบี่ยประกันภัยรับที่ลดลง แต่อัตราค่าสินไหมทดแทนที่ต่ำกว่าปีก่อน จึงส่งผลให้การดำเนินงานการรับประกันอสังหาริมทรัพย์มีผลกำไร 20.56 ล้านบาท ในขณะที่ปี 2560 มีผลกำไร 4.04 ล้านบาท โดยมีอัตรากำไรจากการรับประกันภัยต่อเบี่ยประกันภัยรับสุทธิ ร้อยละ 46.69 ในขณะที่ปี 2560 อยู่ที่อัตราร้อยละ 8.55

### การรับประกันภัยทางทะเลและขนส่ง

ผลการดำเนินงานการรับประกันภัยทางทะเลและขนส่ง ในปี 2561 บริษัทมีเบี่ยประกันภัยรับ 22.43 ล้านบาท ลดลงจากปีก่อนร้อยละ 8.85 บริษัทรับเสี่ยงภัยไว้เองร้อยละ 77.02 ซึ่งมีอัตราที่ลดลงเมื่อเทียบกับปี 2560 ที่บริษัทรับเสี่ยงภัยไว้เองร้อยละ 81.09 ค่าใช้จ่ายรวม 11.68 ล้านบาท เพิ่มขึ้นจากปีก่อนร้อยละ 30.75 ประกอบด้วยค่าสินไหมทดแทน ค่าจ้างและค่าบำเหน็จ และค่าใช้จ่ายในการรับประกัน โดยอัตราค่าสินไหมทดแทน เพิ่มขึ้นจากร้อยละ 14.59 ในปี 2560 เป็น ร้อยละ 33.54 จากการที่ได้รับเบี่ยประกันภัยลดลง อัตราค่าสินไหมทดแทนที่เพิ่มขึ้น ส่งผลให้ผลการดำเนินงานการรับประกันภัยทางทะเลและขนส่ง มีผลกำไรที่ลดลงจากปีก่อน โดยมีกำไรจากการรับประกัน 5.60 ล้านบาท ลดลงจากปีก่อนที่มีกำไร 11.89 ล้านบาท คิดเป็นร้อยละ 52.89 โดยมีอัตรากำไรจากการรับประกันภัยต่อเบี่ยประกันภัยรับสุทธิ ร้อยละ 32.44 ในขณะที่ปี 2560 อยู่ที่อัตราร้อยละ 59.61

### การรับประกันภัยรถยนต์

ผลการดำเนินงานการรับประกันภัยรถยนต์ ในปี 2561 บริษัทมีเบี่ยประกันภัยรับ 265.36 ล้านบาท เพิ่มขึ้นจากปีก่อนร้อยละ 5.79 จากการรับประกันภัยรถยนต์ภาคสมัครใจที่เพิ่มขึ้น ซึ่งการรับประกันภัยรถยนต์นี้เป็นการรับประกันภัยรถยนต์ทั้งภาคสมัครใจ และภาคบังคับ ทั้งจากรัฐกิจตัวแทน นายหน้า ลูกค้าโดยตรง โดยในการรับประกันภาคสมัครใจนั้น บริษัทได้รับเบี่ยประกันจำนวน 243.11 ล้านบาท เพิ่มขึ้นจากปีก่อนร้อยละ 7.63 ส่วนจากการรับประกันภัยรถยนต์ภาคบังคับบริษัทได้รับเบี่ยประกันจำนวน 22.25 ล้านบาท ลดลงจากปีก่อนร้อยละ 10.86 ซึ่งบริษัทได้ปรับกลยุทธ์ในการดำเนินงานรับประกันภาคบังคับให้รัดกุมขึ้น ในการรับประกันภัยรถยนต์บริษัทรับเสี่ยงภัยไว้ร้อยละ 96.64 มีค่าใช้จ่ายรวม 249.07 ล้านบาท เพิ่มขึ้นจากปีก่อนร้อยละ 15.30 ประกอบด้วยค่าสินไหมทดแทน ค่าจ้างและค่าบำเหน็จ และค่าใช้จ่ายในการรับประกัน โดยมีอัตราค่าสินไหมทดแทน

ร้อยละ 77.32 เพิ่มขึ้นเมื่อเทียบกับปีก่อนที่มีอัตราร้อยละ 68.69 ถึงแม้ว่าการรับประกันรถยนต์จะมีเบี้ยประกันที่เพิ่มขึ้น แต่อัตราค่าสินไหมทดแทนที่สูงกว่าปีก่อน ส่งผลให้การดำเนินงานการรับประกันรถยนต์ มีผลกำไรที่ต่ำกว่าปีก่อนร้อยละ 83.88 โดยมีกำไร 2.66 ล้านบาท ในขณะที่ปีก่อนที่มีกำไร 16.52 ล้านบาท

### การรับประกันภัยเบ็ดเตล็ด

ผลการดำเนินงานการรับประกันภัยอื่น ๆ อัน ได้แก่ การประกันความเสี่ยงภัยทุกชนิด การประกันอุบัติเหตุ การประกันการเดินทาง การประกันสุขภาพ การประกันความรับผิด และอื่น ๆ ในปี 2561 บริษัทยังคงได้รับงานโครงการแทนชุดเจาะก๊าซธรรมชาติ ซึ่งเป็นเมกะโปรเจกต์ระดับชาติที่เป็นความร่วมมือและมีการลงทุนระหว่างรัฐบาลไทย – มาเลเซีย โดยอยู่ภายใต้การดูแลขององค์กรร่วมระหว่าง 2 ประเทศ โดยโครงการดังกล่าวตั้งอยู่ในพื้นที่อ่าวไทยระหว่างเขตแดนไทยและมาเลเซีย มีพื้นที่ทั้งสิ้น 7,000 ตารางกิโลเมตร ซึ่งแต่เดิมบริษัทประกันภัยมาเลเซียรับประกันภัยไว้ทั้งหมด โดยโครงการดังกล่าวมีมูลค่ากว่า 5.7 หมื่นล้านบาท โดยมีบริษัทประกันภัยเข้ารับประกันทั้งหมด 8 บริษัท โดยบริษัทรับประกันมากที่สุด 20% และมีการโอนความเสี่ยงภัยให้บริษัทประกันภัยต่อ และเก็บไว้เอง 0.4% ของทุนประกัน ซึ่งบริษัทรับงานดังกล่าวมาอย่างต่อเนื่องตั้งแต่ปี 2551 นอกจากนั้นในปี 2561 บริษัทได้เข้าร่วมโครงการรับประกันภัยข้าวนาปี ปีการผลิต 2561 ซึ่งเป็นโครงการความร่วมมือระหว่างภาครัฐ และธุรกิจประกันวินาศภัย โดยสำนักงานเศรษฐกิจการคลัง (สศค.) กรมส่งเสริมการเกษตร (กสท.) ธนาคารเพื่อการเกษตรและสหกรณ์การเกษตร (ธ.ก.ส.) สำนักงานคณะกรรมการกำกับและส่งเสริมการประกอบธุรกิจประกันภัย (คปภ.) และสมาคมประกันวินาศภัยไทย ซึ่งบริษัทในฐานะสมาชิกในสมาคมประกันวินาศภัยไทย ได้เล็งเห็นความสำคัญของโครงการ ซึ่งจะทำให้เกษตรกรผู้เพาะปลูกข้าวนาปีในช่วงของโครงการ สามารถบริหารจัดการความเสี่ยงจากภัยธรรมชาติได้ ซึ่งบริษัทได้เข้าร่วมในโครงการดังกล่าวมาตั้งแต่ปี 2560

ในปี 2561 บริษัทมีเบี้ยประกันภัยรับ 796.85 ล้านบาท เพิ่มขึ้นจากปีก่อนร้อยละ 16.26 ซึ่งเพิ่มขึ้นในการรับประกันอุบัติเหตุ สุขภาพ และ ความเสี่ยงภัยทุกชนิด การประกันภัยเบ็ดเตล็ดนี้ บริษัทรับเสี่ยงภัยไว้เองร้อยละ 64.85 ซึ่งเพิ่มขึ้นจากปี 2560 ที่บริษัทรับเสี่ยงภัยไว้เองร้อยละ 61.76 ค่าใช้จ่ายรวม 515.99 ล้านบาท เพิ่มขึ้นจากปีก่อนร้อยละ 29.60 ประกอบด้วยค่าสินไหมทดแทน ค่าจ้างและค่าบำเหน็จ และค่าใช้จ่ายในการรับประกัน โดยมีอัตราค่าสินไหมทดแทนร้อยละ 43.89 เพิ่มขึ้นเมื่อเทียบกับปีก่อนที่มีอัตราร้อยละ 35.07 จากการที่ ได้รับเบี้ยประกันภัยเพิ่มขึ้น แต่มีอัตราค่าสินไหมทดแทนที่สูงขึ้น ส่งผลให้การดำเนินงานการรับประกันภัยมีผลกำไรที่ลดลงจากปีก่อน โดยมีกำไรจากการรับประกัน 7.99 ล้านบาท ลดลงจากปีก่อนที่มีกำไร 67.71 ล้านบาท คิดเป็นร้อยละ 88.19 โดยมีอัตรากำไรจากการรับประกันภัยต่อเบี้ยประกันภัยรับสุทธิ ร้อยละ 1.55 ในขณะที่ปี 2560 อยู่ที่อัตราร้อยละ 15.99

### การลงทุนในทรัพย์สินลงทุน

ณ วันที่ 31 ธันวาคม 2561 บริษัทมีสินทรัพย์ลงทุนรวม 681.94 ล้านบาท ลดลงจากปี 2560 จำนวน 15.16 ล้านบาท หรือร้อยละ 2.17 บริษัทนำสินทรัพย์ลงทุนบางส่วนฝากไว้กับสถาบันการเงินเพื่อเป็นสินทรัพย์หนุนหลังตามประกาศของสำนักงานคณะกรรมการกำกับและส่งเสริมการประกอบธุรกิจประกันภัย (สำนักงาน คปภ.) ในปี 2561 บริษัทสามารถทำรายได้จากการลงทุนได้ จำนวน 13.94 ล้านบาท เพิ่มขึ้นจากปีก่อนร้อยละ 20.02 ประกอบด้วย ดอกเบี้ย เงินปันผลรับ และผลกำไร (ขาดทุน)จากการขายหลักทรัพย์ คิดเป็นอัตราผลตอบแทนร้อยละ 2.14

### การลงทุนในอสังหาริมทรัพย์เพื่อการลงทุน

ในสินทรัพย์ลงทุนรวม 681.94 ล้านบาท มีอสังหาริมทรัพย์เพื่อการลงทุนมูลค่า 66.91 ล้านบาท ซึ่งทำให้บริษัทมีรายได้จากการให้เช่าและบริการพื้นที่สำนักงานบนอาคารบางกอกสหประกันภัยทั้ง 2 อาคาร โดยอาคาร BUI 1 เป็นอาคารสูง 7 ชั้น บางส่วนใช้เป็นสำนักงานของบริษัท และบางส่วนให้เช่า และ อาคาร BUI 2 เป็นอาคารสูง 20 ชั้น รวมเป็นผลกำไรจากการให้เช่าอาคาร 18.45 ล้านบาท คิดเป็นอัตราผลตอบแทนร้อยละ 27.58



## สินทรัพย์

(1) **ส่วนประกอบของสินทรัพย์** ณ วันที่ 31 ธันวาคม 2561 ประกอบด้วยเงินสดและรายการเทียบเท่าเงินสดร้อยละ 1.93 เบี้ยประกันภัยค้ำรับร้อยละ 7.79 รายได้จากการลงทุนค้ำรับร้อยละ 0.05 สินทรัพย์จากการประกันภัยต่อร้อยละ 29.28 ลูกหนี้จากสัญญาประกันภัยต่อร้อยละ 4.78 สินทรัพย์ลงทุนร้อยละ 34.86 เงินลงทุนในบริษัทร่วมร้อยละ 2.39 ที่ดินอาคารและอุปกรณ์ร้อยละ 15.61 สินทรัพย์ไม่มีตัวตนร้อยละ 0.52 สินทรัพย์ภาษีเงินได้รอการตัดบัญชี ร้อยละ 1.09 และสินทรัพย์อื่น ๆ ร้อยละ 1.70

สินทรัพย์รวมทั้งสิ้น 1,956.38 ล้านบาท ลดลงจากปี 2560 จำนวน 96.93 ล้านบาท หรือคิดเป็นร้อยละ 4.72

## (2) **คุณภาพของสินทรัพย์**

**เงินสดและรายการเทียบเท่าเงินสด** ณ วันที่ 31 ธันวาคม 2561 บริษัทมีเงินสดและรายการเทียบเท่าเงินสด 37.73 ล้านบาท ลดลง 41.37 ล้านบาท หรือคิดเป็นร้อยละ 52.30 เป็นเงินสด เช็ครับ และเงินฝากธนาคารประเภทไม่กำหนดระยะเวลาจ่ายคืน

**สินทรัพย์ลงทุน** ณ วันที่ 31 ธันวาคม 2561 ประกอบด้วย ตราสารทุน ตราสารหนี้ หน่วยลงทุน หลักทรัพย์รัฐบาล เงินฝากสถาบันการเงินที่ครบกำหนดเกินกว่าสามเดือนและเงินฝากธนาคารที่นำไปวางเป็นสินทรัพย์หมุนหลัง และอสังหาริมทรัพย์เพื่อการลงทุน รวมจำนวน 681.94 ล้านบาท ซึ่งเป็นมูลค่ายุติธรรม และได้บันทึกผลกำไรที่ยังไม่เกิดขึ้นจากการเปลี่ยนแปลงมูลค่าของเงินลงทุนไว้ในส่วนของผู้ถือหุ้นแล้ว และบริษัทได้นำพันธบัตรซึ่งมีมูลค่าที่ตราไว้จำนวนเงิน 15 ล้านบาท วางประกันไว้กับนายทะเบียนตามพระราชบัญญัติประกันวินาศภัย พ.ศ.2535

**อสังหาริมทรัพย์เพื่อการลงทุน** เป็นอาคารสำนักงานให้เช่าสูง 20 ชั้น มีมูลค่า 66.91 ล้านบาท ที่บริษัทถือครองไว้เพื่อประโยชน์จากรายได้ค่าเช่า วัตถุประสงค์อสังหาริมทรัพย์เพื่อการลงทุนด้วยราคาทุน หักค่าเสื่อมราคาสะสม และผลขาดทุนจากการด้อยค่าสะสม (ถ้ามี) และคำนวณค่าเสื่อมราคาอาคารตามวิธีเส้นตรงตามอายุการใช้งานโดยประมาณ 27 ปี

**ที่ดิน อาคารและอุปกรณ์** ณ วันที่ 31 ธันวาคม 2561 บริษัทมีที่ดิน อาคารและอุปกรณ์สุทธิ 305.37 ล้านบาท ซึ่งมีไว้เป็นที่ตั้งสำนักงานของบริษัท และสาขา และส่วนหนึ่งให้เช่าภายใต้สัญญาเช่าดำเนินงาน ในปี 2561 บริษัทได้ตีราคาที่ดินใหม่โดยใช้ราคาประเมินจากผู้ประเมินราคาอิสระที่ได้รับอนุญาตจากสำนักงานคณะกรรมการกำกับหลักทรัพย์และตลาดหลักทรัพย์ซึ่งใช้วิธีการประเมินราคาโดยใช้วิธีเปรียบเทียบราคาตลาด (Sale Price) บริษัทฯ มีนโยบายที่จะประเมินราคาที่ดินดังกล่าวทุกกระยะประมาณ 3 ปี

**สินทรัพย์จากการประกันภัย ต่อ** ณ วันที่ 31 ธันวาคม 2561 บริษัทมีสินทรัพย์จากการประกันภัยต่อ 572.76 ล้านบาท ลดลง 142.44 ล้านบาท หรือร้อยละ 19.92

**เบี้ยประกันภัยค้ำรับ** ณ วันที่ 31 ธันวาคม 2561 บริษัทมีเบี้ยประกันภัยค้ำรับสุทธิ 152.37 ล้านบาท เพิ่มขึ้น 16.85 ล้านบาท หรือคิดเป็นร้อยละ 12.43 สามารถแยกตามอายุเบี้ยประกันค้ำรับได้ดังนี้

	(หน่วย : บาท)	
	2561	2560
<b>จากการรับประกันภัยโดยตรง</b>		
ยังไม่ถึงกำหนดรับชำระ	94,436,168	88,543,798
ค้างรับไม่เกิน 30 วัน	35,207,287	33,301,949
ค้างรับ 31 - 60 วัน	11,658,227	5,385,150
ค้างรับ 61 - 90 วัน	2,285,552	2,623,879
ค้างรับเกินกว่า 90 วัน	14,537,977	9,100,845
รวมเบี้ยประกันภัยค้างรับ	158,125,211	138,955,621
หัก ค่าเพื่อหนี้สงสัยจะสูญ	(5,754,940)	(3,436,750)
เบี้ยประกันภัยค้างรับ - สุทธิ	152,370,271	135,518,871
<b>ลูกหนี้ระหว่างดำเนินคดี</b>		
ค้างรับเกินกว่า 1 ปี	72,626,889	81,089,655
หัก ค่าเพื่อหนี้สงสัยจะสูญ	(72,626,889)	(81,089,655)
ลูกหนี้ระหว่างดำเนินคดี - สุทธิ	-	-
เบี้ยประกันภัยค้างรับ - สุทธิ	152,370,271	135,518,871

เบี้ยประกันภัยค้างรับจำนวน 152.37 ล้านบาท เป็นเบี้ยประกันภัยที่ยังไม่ถึงกำหนดชำระ และค้างรับไม่เกิน 60 วัน จำนวน 141.30 ล้านบาท คิดเป็นร้อยละ 89.36 ของเบี้ยประกันภัยค้างรับ ซึ่งเป็นเบี้ยประกันภัยที่ยังไม่ถึงกำหนดชำระตามระยะเวลาเครดิต อัตราส่วนดังกล่าวต่ำกว่าปีก่อนที่มีอัตราร้อยละ 91.56 นอกจากนั้นบริษัทมีนโยบายในการตั้งค่าเพื่อหนี้สงสัยจะสูญจากจำนวนเบี้ยประกันที่คาดว่าจะเรียกเก็บไม่ได้จากเบี้ยประกันภัยค้างรับทั้งสิ้นที่มีอยู่ โดยประมาณจากประสบการณ์การเรียกเก็บหนี้ในอดีต และตามสถานะปัจจุบัน อย่างไรก็ตาม บริษัทได้ปรับปรุง พัฒนาระบบการบริหารจัดการในเรื่องการเร่งรัดหนี้ได้อย่างสม่ำเสมอ เพื่อให้การจัดเก็บเบี้ยประกันมีประสิทธิภาพมากขึ้น

#### สภาพคล่องและความเพียงพอของเงินทุนของบริษัท

**กระแสเงินสด** บริษัทมีเงินสดและรายการเทียบเท่าเงินสด ณ สิ้นปี 2561 จำนวน 37.73 ล้านบาท ลดลงจากปีก่อน 41.37 ล้านบาท คิดเป็นร้อยละ 52.30

	หน่วย : ล้านบาท		
	2561	2560	2559
กระแสเงินสด(ใช้ไป)ในกิจกรรมดำเนินงาน	(21.60)	(35.35)	88.61
กระแสเงินสด(ใช้ไป)ในกิจกรรมลงทุน	(4.77)	(11.62)	(3.14)
กระแสเงินสด(ใช้ไป)ในกิจกรรมจัดหาเงิน	(15.00)	0.00	(20.00)
	(41.37)	(46.97)	65.47

กระแสเงินสดใช้ไปในกิจกรรมดำเนินงาน 21.60 ล้านบาท เกิดจากการได้มาและใช้ไปในการดำเนินงานด้านการรับประกันภัย ในการรับค่าเบี้ยประกัน จ่ายค่าสินไหมทดแทน และจ่ายค่าใช้จ่ายในการรับประกัน เป็นเงินได้มา 68.29 ล้านบาท รับจากดอกเบี้ย เงินปันผล และรายได้อื่น ๆ เป็นเงิน 14.68 ล้านบาท ได้มาจากสินทรัพย์ลงทุน 14.24 ล้านบาท จ่ายค่าใช้จ่ายดำเนินงาน 97.07 ล้านบาท และจ่ายภาษีเงินได้นิติบุคคล 21.73 ล้านบาท

กระแสเงินสดใช้ไปในกิจกรรมลงทุน 4.77 ล้านบาท เป็นการลงทุนในสินทรัพย์ดำเนินงาน

กระแสเงินสดใช้ไปในกิจกรรมจัดหาเงิน 15 ล้านบาท เป็นการจ่ายเงินปันผลจากกำไรประจำปี 2560

**อัตราส่วนสภาพคล่อง** ณ วันที่ 31 ธันวาคม 2561 บริษัทมีอัตราส่วนสภาพคล่อง 0.99 เท่าซึ่งแตกต่างลดลงจากปีก่อนเพียงเล็กน้อย แต่ยังคงถือว่าบริษัทมีสภาพคล่องที่เพียงพอ ส่วนอัตรามูลหนี้ของเบียร์ประกันค้ำรับ 43.83 วัน ซึ่งมีการหมุนที่เร็วขึ้นกว่าปีก่อน แสดงให้เห็นว่าบริษัทสามารถเก็บเงินจากการขายได้เร็วขึ้น

#### **แหล่งที่มาของเงินทุน**

แหล่งที่มาของเงินทุนของบริษัท คือ รายได้จากการรับประกันภัย รายได้จากการให้เช่าและบริการด้านอาคาร และเงินกองทุน บริษัทไม่มีการกู้ยืมเงินจากแหล่งใด ๆ ซึ่งบริษัทจะนำเงินรายได้ดังกล่าวไปลงทุนเพื่อให้ได้ผลตอบแทนเพิ่มขึ้น

ความสามารถในการดำรงเงินกองทุนของบริษัท บริษัทจัดสรรเงินสำรองตามประกาศกระทรวงพาณิชย์ และมีเงินกองทุนเพียงพอตามข้อกำหนดของสำนักงานคณะกรรมการกำกับและส่งเสริมการประกอบธุรกิจประกันภัย (สำนักงาน คปภ.) มีสภาพคล่องเพียงพอและมีความสามารถในการชำระหนี้ที่อยู่ในเกณฑ์ดี เพื่อให้การบริหารการเงินเป็นไปอย่างมีประสิทธิภาพ โดยอัตราส่วนเงินกองทุนต่อเงินกองทุนที่ต้องดำรงตามกฎหมายตามเกณฑ์ของสำนักงาน คปภ. ของบริษัทอยู่ที่ร้อยละ 238.12 ซึ่งสูงกว่าค่ามาตรฐานที่สำนักงาน คปภ. กำหนดไว้คือร้อยละ 140

#### **การดำรงอัตราส่วนต่าง ๆ ตามข้อกำหนดของหน่วยงานกำกับดูแลและอัตราส่วนที่สำคัญซึ่งเป็นลักษณะเฉพาะของอุตสาหกรรม**

บริษัทตั้งสำรองตามกฎหมายจำนวน 19.60 ล้านบาท คิดเป็นร้อยละ 6.54 ของทุนจดทะเบียนของบริษัท โดยเป็นการสำรองตามพระราชบัญญัติบริษัทมหาชนจำกัด พ.ศ. 2535 ซึ่งบริษัทต้องจัดสรรกำไรสุทธิสำหรับปีส่วนหนึ่งไว้เป็นทุนสำรองไม่น้อยกว่าร้อยละห้าของกำไรสุทธิสำหรับปีหักด้วยยอดเงินขาดทุนสะสมยกมา (ถ้ามี) จนกว่าทุนสำรองนี้จะมีจำนวนไม่น้อยกว่าร้อยละสิบของทุนจดทะเบียน

บริษัทมีการจัดสรรเงินสำรองตามประกาศกระทรวงพาณิชย์ เรื่อง การจัดสรรเงินสำรองสำหรับเบียร์ประกันที่ยังไม่ตกเป็นรายได้ของบริษัทและเงินสำรองสำหรับค่าสินไหมทดแทนของบริษัทประกันวินาศภัย โดย ณ วันที่ 31 ธันวาคม 2561 บริษัทมีเงินสำรองสำหรับเบียร์ประกันจำนวน 357.42 ล้านบาท และสำรองค่าสินไหมทดแทน 714.62 ล้านบาท รวมเป็นภาระหนี้สินจากสัญญาประกันภัย 1,072.03 ล้านบาท เมื่อหักเงินสำรองประกันส่วนที่เรียกคืนได้จากบริษัทประกันภัยต่อจำนวน 572.76 ล้านบาท ทำให้บริษัทมีภาระหนี้สินจากสัญญาประกันภัยสุทธิ 499.27 ล้านบาทและบริษัทได้นำหลักทรัพย์ประกอบด้วยพันธบัตรรัฐบาล บัญชีเงินฝากธนาคารประจำ ตราสารทุนในตลาดหลักทรัพย์ ตราสารทุนนอกตลาดหลักทรัพย์ และหน่วยลงทุน มูลค่ารวม 569.30 ล้านบาท ซึ่งปลอดจากภาระผูกพัน บางส่วนวางไว้กับสำนักงาน คปภ. และบางส่วนวางไว้กับสถาบันการเงินแห่งหนึ่ง เพื่อเป็นสินทรัพย์หนุนหลังตามข้อกำหนดของสำนักงาน คปภ.

# รายงานของผู้สอบบัญชีรับอนุญาต

เสนอ ผู้ถือหุ้นของบริษัท บางกอกสหประกันภัย จำกัด (มหาชน)

## ความเห็น

ข้าพเจ้าได้ตรวจสอบงบการเงินที่แสดงเงินลงทุนตามวิธีส่วนได้เสียและงบการเงินเฉพาะกิจการของบริษัท บางกอกสหประกันภัย จำกัด (มหาชน) (“บริษัท”) ซึ่งประกอบด้วยงบแสดงฐานะการเงิน ที่แสดงเงินลงทุนตามวิธีส่วนได้เสียและเฉพาะกิจการ ณ วันที่ 31 ธันวาคม 2561 และงบกำไรขาดทุนและกำไรขาดทุนเบ็ดเสร็จอื่นที่แสดงเงินลงทุนตามวิธีส่วนได้เสียและเฉพาะกิจการ งบแสดงการเปลี่ยนแปลงในส่วนของเจ้าของที่แสดงเงินลงทุนตามวิธีส่วนได้เสียและเฉพาะกิจการ และ งบกระแสเงินสดที่แสดงเงินลงทุนตามวิธีส่วนได้เสียและเฉพาะกิจการ สำหรับปีสิ้นสุดวันเดียวกันและหมายเหตุประกอบงบการเงิน รวมถึงสรุปนโยบายการบัญชีที่สำคัญ

ข้าพเจ้าเห็นว่า งบการเงินที่แสดงเงินลงทุนตามวิธีส่วนได้เสียและงบการเงินเฉพาะกิจการข้างต้นนี้ แสดงฐานะการเงินของบริษัท บางกอกสหประกันภัย จำกัด (มหาชน) ณ วันที่ 31 ธันวาคม 2561 และ ผลการดำเนินงาน และกระแสเงินสดสำหรับปีสิ้นสุดวันเดียวกันโดยถูกต้องตามที่ควรในสาระสำคัญ ตามมาตรฐานการรายงานทางการเงิน

## เกณฑ์ในการแสดงความเห็น

ข้าพเจ้าได้ปฏิบัติตามตรวจสอบตามมาตรฐานการสอบบัญชี ความรับผิดชอบของข้าพเจ้าได้กล่าวไว้ในวรรคความรับผิดชอบของผู้สอบบัญชีต่อการตรวจสอบงบการเงินที่แสดงเงินลงทุนตามวิธีส่วนได้เสียและงบการเงินเฉพาะกิจการ ในรายงานของข้าพเจ้า ข้าพเจ้ามีความเป็นอิสระจากบริษัทตามข้อกำหนดของจรรยาบรรณของผู้ประกอบวิชาชีพบัญชีที่กำหนดโดยสภาวิชาชีพบัญชีในส่วนที่เกี่ยวข้องกับการตรวจสอบงบการเงินที่แสดงเงินลงทุนตามวิธีส่วนได้เสียและงบการเงินเฉพาะกิจการ และข้าพเจ้าได้ปฏิบัติตามความรับผิดชอบด้านจรรยาบรรณอื่น ๆ ซึ่งเป็นไปตามข้อกำหนดเหล่านี้ ข้าพเจ้าเชื่อว่าหลักฐานการสอบบัญชีที่ข้าพเจ้าได้รับเพียงพอและเหมาะสมเพื่อใช้เป็นเกณฑ์ในการแสดงความเห็นของข้าพเจ้า

## เรื่องสำคัญในการตรวจสอบ

เรื่องสำคัญในการตรวจสอบคือเรื่องต่าง ๆ ที่มีนัยสำคัญที่สุดตามดุลยพินิจของผู้ประกอบวิชาชีพของข้าพเจ้าในการตรวจสอบงบการเงินที่แสดงเงินลงทุนตามวิธีส่วนได้เสียและงบการเงินเฉพาะกิจการสำหรับปีปัจจุบัน ข้าพเจ้าได้นำเรื่องเหล่านี้มาพิจารณาในบริบทของการตรวจสอบงบการเงินที่แสดงเงินลงทุนตามวิธีส่วนได้เสียและงบการเงินเฉพาะกิจการโดยรวมและในการแสดงความเห็นของข้าพเจ้า ทั้งนี้ ข้าพเจ้าไม่ได้แสดงความเห็นแยกต่างหากสำหรับเรื่องเหล่านี้

เรื่องสำคัญในการตรวจสอบ	วิธีการตรวจสอบที่ใช้เพื่อตอบสนอง
<p><b>การรับรู้เบี่ยงประกันภัยรับ</b></p> <p>การรับรู้เบี่ยงประกันภัยรับเป็นความเสี่ยงที่มีสาระสำคัญเนื่องจากบริษัทมีรายการกรมธรรม์ที่เกิดขึ้นเป็นจำนวนมาก ทั้งที่เกิดจากการรับประกันภัยโดยตรง การรับประกันภัยผ่านตัวแทนนายหน้า และการรับประกันภัยจากบริษัทประกันต่อ ซึ่งมีลักษณะของเอกสารประกอบรายการที่แตกต่างกันไป ซึ่งอาจส่งผลให้บริษัทบันทึกเบี่ยงประกันภัยรับไม่ตรงตามรอบระยะเวลาบัญชีที่เกิดรายการ ดังนั้นเรื่องสำคัญของการตรวจสอบ คือ บริษัทบันทึกเบี่ยงประกันภัยรับถูกต้องตรงตามรอบระยะเวลาบัญชีที่เกิดรายการตามมาตรฐานการรายงานทางการเงินหรือไม่</p> <p>นโยบายการบัญชีเรื่องการรับรู้รายได้แสดงไว้ในหมายเหตุประกอบงบการเงินข้อ 3.2</p>	<p>วิธีการตรวจสอบที่สำคัญรวมถึง</p> <ul style="list-style-type: none"> <li>• ทำความเข้าใจเกี่ยวกับขั้นตอนการปฏิบัติงานและระบบการควบคุมภายในที่เกี่ยวข้องกับการรับรู้เบี่ยงประกันภัยรับ</li> <li>• สอบทานการออกแบบและปฏิบัติตามระบบการควบคุมภายใน</li> <li>• ทดสอบความมีประสิทธิภาพของการปฏิบัติตามระบบการควบคุมภายในที่เกี่ยวข้องกับการรับรู้เบี่ยงประกันภัยรับ</li> <li>• ตรวจสอบเนื้อหาสาระ ซึ่งประกอบด้วย <ul style="list-style-type: none"> <li>- ตรวจสอบการบันทึกรายการสำหรับกรมธรรม์และกรมธรรม์สลักหลัง โดยพิจารณาขั้นตอนการอนุมัติรายการ และเอกสารประกอบรายการอื่น ๆ ที่สำคัญ เพื่อพิจารณาว่าเบี่ยงประกันภัยรับบันทึกรายการถูกต้องตามรอบระยะเวลาบัญชีที่เกิดรายการ</li> <li>- วิเคราะห์เปรียบเทียบข้อมูลทางการเงินที่เกี่ยวข้องกับเบี่ยงประกันภัยรับ</li> </ul> </li> </ul>

เรื่องสำคัญในการตรวจสอบ	วิธีการตรวจสอบที่ใช้เพื่อตอบสนอง
<p><b>สำรองค่าสินไหมทดแทน</b></p> <p>สำรองค่าสินไหมทดแทนเป็นหนี้สินที่เกิดจากการประมาณการค่าสินไหมทดแทนที่เกิดขึ้นและได้รับรายงานแล้ว และค่าสินไหมทดแทนที่เกิดขึ้นแล้วแต่ยังไม่ได้มีการรายงานให้บริษัททราบ สำรองค่าสินไหมทดแทนดังกล่าวประมาณการขึ้นโดยอาศัยดุลยพินิจของผู้บริหารและนักคณิตศาสตร์ประกันภัยโดยการใช้วิธีทางคณิตศาสตร์ประกันภัย ซึ่งต้องใช้สมมติฐานต่าง ๆ ที่สำคัญประกอบการประมาณการ ดังนั้น เรื่องสำคัญในการตรวจสอบ คือ บริษัทรับรู้สำรองค่าสินไหมทดแทนครบถ้วนและถูกต้องตามมาตรฐานการรายงานทางการเงินหรือไม่</p> <p>นโยบายการบัญชีเรื่องสำรองค่าสินไหมทดแทนและรายละเอียดสำรองค่าสินไหมทดแทนแสดงไว้ในหมายเหตุประกอบงบการเงิน ข้อ 3.13.2 และ ข้อ 15.1.1 ตามลำดับ</p>	<p>วิธีการตรวจสอบที่สำคัญรวมถึง</p> <ul style="list-style-type: none"> <li>• ทำความเข้าใจเกี่ยวกับขั้นตอนการปฏิบัติงานและระบบการควบคุมภายในที่เกี่ยวข้องกับสำรองค่าสินไหมทดแทน</li> <li>• ทดสอบการออกแบบและปฏิบัติตามระบบการควบคุมภายใน</li> <li>• ทดสอบความมีประสิทธิภาพของการปฏิบัติตามระบบการควบคุมภายในที่เกี่ยวข้องกับสำรองค่าสินไหมทดแทน</li> <li>• ตรวจสอบเนื้อหาสาระ ซึ่งประกอบด้วย <ul style="list-style-type: none"> <li>- ตรวจสอบรายงานสำรองค่าสินไหมทดแทน โดยพิจารณาขั้นตอนการอนุมัติรายการ และเอกสารประกอบรายการอื่น ๆ ที่สำคัญเพื่อพิจารณาว่าสำรองค่าสินไหมทดแทนมีการบันทึกรายการครบถ้วนและถูกต้อง</li> <li>- ประเมินความเหมาะสมของวิธีการคำนวณและสมมติฐานที่สำคัญที่ผู้บริหารและนักคณิตศาสตร์ประกันภัยใช้ในการประเมินหนี้สินที่เกิดจากการประมาณการค่าสินไหมทดแทนที่เกิดขึ้นแล้วแต่ยังไม่ได้มีการรายงานให้บริษัททราบ รวมทั้งประเมินความสมเหตุสมผลของสมมติฐานที่นำมาใช้ตลอดจนการประเมินความรู้ความสามารถและความมีอิสระของนักคณิตศาสตร์ประกันภัย</li> <li>- วิเคราะห์เปรียบเทียบข้อมูลทางการเงินที่เกี่ยวข้องกับสำรองค่าสินไหมทดแทน</li> </ul> </li> </ul>

## ข้อมูลอื่น

ผู้บริหารเป็นผู้รับผิดชอบต่อข้อมูลอื่น ข้อมูลอื่นประกอบด้วยข้อมูลซึ่งรวมอยู่ในรายงานประจำปี ซึ่งคาดว่าจะถูกจัดเตรียมให้ข้าพเจ้าภายหลังวันที่ในรายงานของผู้สอบบัญชี

ความเห็นของข้าพเจ้าต้องบ่งชี้การที่แสดงเงินลงทุนตามวิธีส่วนได้เสียและงบการเงินเฉพาะกิจการไม่ครอบคลุมถึงข้อมูลอื่นและข้าพเจ้าไม่ได้ให้ความเชื่อมั่นต่อข้อมูลอื่น

ความรับผิดชอบของข้าพเจ้าที่เกี่ยวข้องกับการตรวจสอบงบการเงินที่แสดงเงินลงทุนตามวิธีส่วนได้เสียและงบการเงินเฉพาะกิจการคือ การอ่านและพิจารณาว่าข้อมูลอื่นมีความขัดแย้งที่มีสาระสำคัญกับงบการเงินหรือกับความรู้ที่ได้รับจากการตรวจสอบของข้าพเจ้า หรือปรากฏว่าข้อมูลอื่นมีการแสดงข้อมูลที่ขัดต่อข้อเท็จจริงอันเป็นสาระสำคัญหรือไม่

เมื่อข้าพเจ้าได้อ่านรายงานประจำปี หากข้าพเจ้าสรุปได้ว่ามีการแสดงข้อมูลที่ขัดต่อข้อเท็จจริงอันเป็นสาระสำคัญ ข้าพเจ้าต้องสื่อสารเรื่องดังกล่าวกับผู้มีหน้าที่ในการกำกับดูแลและฝ่ายบริหารของบริษัท

## ความรับผิดชอบของผู้บริหารและผู้มีหน้าที่ในการกำกับดูแลต้องบ่งชี้การที่แสดงเงินลงทุนตามวิธีส่วนได้เสียและงบการเงินเฉพาะกิจการ

ผู้บริหารมีหน้าที่รับผิดชอบในการจัดทำและนำเสนองบการเงินที่แสดงเงินลงทุนตามวิธีส่วนได้เสียและงบการเงินเฉพาะกิจการเหล่านี้โดยถูกต้องตามที่ควรตามมาตรฐานการรายงานทางการเงิน และรับผิดชอบเกี่ยวกับการควบคุมภายในที่ผู้บริหารพิจารณาว่าจำเป็นเพื่อให้สามารถจัดทำงบการเงินที่แสดงเงินลงทุนตามวิธีส่วนได้เสียและงบการเงินเฉพาะกิจการที่ปราศจากการแสดงข้อมูลที่ขัดต่อข้อเท็จจริงอันเป็นสาระสำคัญไม่ว่าจะเกิดจากการทุจริตหรือข้อผิดพลาด

ในการจัดทำงบการเงินที่แสดงเงินลงทุนตามวิธีส่วนได้เสียและงบการเงินเฉพาะกิจการ ผู้บริหารรับผิดชอบ ในการประเมินความสามารถของบริษัทในการดำเนินงานต่อเนื่อง เปิดเผยเรื่องที่เกี่ยวข้องกับการดำเนินงานต่อเนื่อง (ตามความเหมาะสม) และการใช้เกณฑ์การบัญชีสำหรับการดำเนินงานต่อเนื่องเว้นแต่ผู้บริหาร มีความตั้งใจที่จะเลิกบริษัทหรือหยุดดำเนินงานหรือไม่สามารถดำเนินงานต่อเนื่องต่อไปได้

ผู้มีหน้าที่ในการกำกับดูแลมีหน้าที่ในการสอดส่องดูแลกระบวนการในการจัดทำรายงานทางการเงินของบริษัท

## ความรับผิดชอบของผู้สอบบัญชีต่อการตรวจสอบงบการเงินที่แสดงเงินลงทุนตามวิธีส่วนได้เสียและ งบการเงินเฉพาะกิจการ

การตรวจสอบของข้าพเจ้ามีวัตถุประสงค์เพื่อให้ได้ความเชื่อมั่นอย่างสมเหตุสมผลว่างบการเงินที่แสดงเงินลงทุนตามวิธีส่วนได้เสียและงบการเงินเฉพาะกิจการ โดยรวมปราศจากการแสดงข้อมูลที่ขัดต่อข้อเท็จจริงอันเป็นสาระสำคัญหรือไม่ ไม่ว่าจะเกิดจากการทุจริตหรือข้อผิดพลาด และเสนอรายงานของผู้สอบบัญชีซึ่งรวมความเห็นของข้าพเจ้าอยู่ด้วย ความเชื่อมั่นอย่างสมเหตุสมผลคือความเชื่อมั่นในระดับสูงแต่ไม่ได้เป็นการรับประกันว่าการปฏิบัติงานตรวจสอบตามมาตรฐานการสอบบัญชีจะสามารถตรวจพบข้อมูลที่ขัดต่อข้อเท็จจริงอันเป็นสาระสำคัญที่มีอยู่ได้เสมอไป ข้อมูลที่ขัดต่อข้อเท็จจริงอาจเกิดจากการทุจริตหรือข้อผิดพลาดและถือว่ามีสาระสำคัญเมื่อพิจารณาได้อย่างสมเหตุสมผลว่ารายการที่ขัดต่อข้อเท็จจริงแต่ละรายการหรือทุกรายการรวมกันจะมีผลต่อการตัดสินใจทางเศรษฐกิจของผู้ใช้งบการเงินที่แสดงเงินลงทุนตามวิธีส่วนได้เสียและงบการเงินเฉพาะกิจการจากการใช้งบการเงินเหล่านี้

ในการตรวจสอบของข้าพเจ้าตามมาตรฐานการสอบบัญชี ข้าพเจ้าได้ใช้ดุลยพินิจและการสังเกตและสงสัยของผู้ประกอบวิชาชีพตลอดการตรวจสอบ การปฏิบัติงานของข้าพเจ้ารวมถึง

- ระบุและประเมินความเสี่ยงจากการแสดงข้อมูลที่ขัดต่อข้อเท็จจริงอันเป็นสาระสำคัญในงบการเงิน ที่แสดงเงินลงทุนตามวิธีส่วนได้เสียและงบการเงินเฉพาะกิจการ ไม่ว่าจะเกิดจากการทุจริตหรือข้อผิดพลาด ออกแบบและปฏิบัติตามตามวิธีการตรวจสอบเพื่อตอบสนองต่อความเสี่ยงเหล่านั้น และได้หลักฐานการสอบบัญชีที่เพียงพอและเหมาะสมเพื่อเป็นเกณฑ์ในการแสดงความเห็นของข้าพเจ้า ความเสี่ยงที่ไม่พบข้อมูลที่ขัดต่อข้อเท็จจริงอันเป็นสาระสำคัญซึ่งเป็นผลมาจากการทุจริตจะสูงกว่าความเสี่ยงที่เกิดจากข้อผิดพลาด เนื่องจากการทุจริตอาจเกี่ยวกับการสมรู้ร่วมคิด การปลอมแปลงเอกสารหลักฐาน การตั้งใจละเว้นการแสดงข้อมูล การแสดงข้อมูลที่ไม่ตรงตามข้อเท็จจริงหรือการแทรกแซงการควบคุมภายใน
- ทำความเข้าใจในระบบการควบคุมภายในที่เกี่ยวข้องกับการตรวจสอบ เพื่อออกแบบวิธีการตรวจสอบที่เหมาะสมกับสถานการณ์ แต่ไม่ใช่เพื่อวัตถุประสงค์ในการแสดงความเห็นต่อความมีประสิทธิภาพของการควบคุมภายในของบริษัท
- ประเมินความเหมาะสมของนโยบายการบัญชีที่ผู้บริหารใช้และความสมเหตุสมผลของประมาณการทางบัญชีและการเปิดเผยข้อมูลที่เกี่ยวข้องซึ่งจัดทำขึ้น โดยผู้บริหาร
- สรุปเกี่ยวกับความเหมาะสมของการใช้เกณฑ์การบัญชีสำหรับการดำเนินงานต่อเนื่องของผู้บริหาร และจากหลักฐานการสอบบัญชีที่ได้รับ สรุปว่ามีความไม่แน่นอนที่มีสาระสำคัญที่เกี่ยวกับเหตุการณ์หรือสถานการณ์ที่อาจเป็นเหตุให้เกิดข้อสงสัยอย่างมีนัยสำคัญต่อความสามารถของบริษัท ในการดำเนินงานต่อเนื่องหรือไม่ ถ้าข้าพเจ้าได้ข้อสรุปว่ามีความไม่แน่นอนที่มีสาระสำคัญ ข้าพเจ้าต้องกล่าวไว้ในรายงานของผู้สอบบัญชีของข้าพเจ้าโดยให้สังเกตถึงการเปิดเผยข้อมูลที่เกี่ยวข้องในงบการเงิน หรือถ้าการเปิดเผยดังกล่าวไม่เพียงพอ ความเห็นของข้าพเจ้าจะเปลี่ยนแปลงไป ข้อสรุปของข้าพเจ้าขึ้นอยู่กับหลักฐานการสอบบัญชีที่ได้รับจนถึงวันที่ในรายงานของผู้สอบบัญชี ของข้าพเจ้า อย่างไรก็ตาม เหตุการณ์หรือสถานการณ์ในอนาคตอาจเป็นเหตุให้บริษัทต้องหยุดการดำเนินงานต่อเนื่อง
- ประเมินการนำเสนอ โครงสร้างและเนื้อหาของงบการเงินที่แสดงเงินลงทุนตามวิธีส่วนได้เสียและ งบการเงินเฉพาะกิจการโดยรวม รวมถึงการเปิดเผยข้อมูลว่างบการเงินที่แสดงเงินลงทุนตามวิธีส่วนได้เสียและงบการเงินเฉพาะกิจการแสดงรายการและเหตุการณ์ในรูปแบบที่ทำให้มีการนำเสนอข้อมูล โดยถูกต้องตามที่ควรหรือไม่

ข้าพเจ้าได้สื่อสารกับผู้มีหน้าที่ในการกำกับดูแลในเรื่องต่างๆที่สำคัญ ซึ่งรวมถึงขอบเขตและช่วงเวลาของการตรวจสอบตามที่ได้วางแผนไว้และประเด็นที่มีนัยสำคัญที่พบจากการตรวจสอบ รวมถึงข้อบกพร่องที่มีนัยสำคัญในระบบการควบคุมภายใน หากข้าพเจ้าได้พบในระหว่างการตรวจสอบของข้าพเจ้า

ข้าพเจ้าได้ให้คำรับรองแก่ผู้มีหน้าที่ในการกำกับดูแลว่าข้าพเจ้าได้ปฏิบัติตามข้อกำหนดจรรยาบรรณที่เกี่ยวข้องกับความเป็นอิสระและได้สื่อสารกับผู้มีหน้าที่ในการกำกับดูแลเกี่ยวกับความสัมพันธ์ทั้งหมดตลอดจนเรื่องอื่นซึ่งข้าพเจ้าเชื่อว่ามีเหตุผลที่บุคคลภายนอกอาจพิจารณาว่ากระทบต่อความเป็นอิสระของข้าพเจ้าและมาตรการที่ข้าพเจ้าใช้เพื่อป้องกันไม่ให้ข้าพเจ้าขาดความเป็นอิสระ



จากเรื่อง que สื่อบสารกับผู้มีหน้าที่ในการกำกับดูแล ข้าพเจ้าได้พิจารณาเรื่องต่าง ๆ ที่มึนัยสำคัญมากที่สุดในการตรวจสอบงบการเงินที่แสดงเงินลงทุนตามวิธีส่วนได้เสียและงบการเงินเฉพาะกิจการ ในปีปัจจุบันและกำหนดเป็นเรื่องสำคัญในการตรวจสอบ ข้าพเจ้าได้อธิบายเรื่องเหล่านี้ในรายงานของผู้สอบบัญชี เว้นแต่กฎหมายหรือข้อบังคับไม่ให้เปิดเผยต่อสาธารณะเกี่ยวกับเรื่องดังกล่าว หรือในสถานการณ์ที่ยากที่จะเกิดขึ้น ข้าพเจ้าพิจารณาว่าไม่ควรสื่อสารเรื่องดังกล่าวในรายงานของข้าพเจ้าเพราะการกระทำดังกล่าวสามารถคาดการณ์ได้อย่างสมเหตุสมผลว่าจะมีผลกระทบในทางลบมากกว่าผลประโยชน์ต่อส่วนได้เสียสาธารณะจากการสื่อสารดังกล่าว



ชวลา เทียนประเสริฐกิจ

ผู้สอบบัญชีรับอนุญาตเลขทะเบียน 4301  
บริษัท ดีลอยท์ ทูช ไร้มัทสุ ไชยยศ สอบบัญชี จำกัด

กรุงเทพมหานคร  
วันที่ 22 กุมภาพันธ์ 2562

# งบการเงิน

บริษัท บางกอกสหประกันภัย จำกัด (มหาชน)

งบแสดงฐานะการเงิน

ณ วันที่ 31 ธันวาคม 2561

หน่วย : บาท

หมายเหตุ	งบการเงินที่แสดงเงินลงทุน ตามวิธีส่วนได้เสีย		งบการเงินเฉพาะกิจการ		
	ณ วันที่ 31 ธันวาคม 2561	ณ วันที่ 31 ธันวาคม 2560	ณ วันที่ 31 ธันวาคม 2561	ณ วันที่ 31 ธันวาคม 2560	
<b>สินทรัพย์</b>					
เงินสดและรายการเทียบเท่าเงินสด	4	37,725,418	79,092,848	37,725,418	79,092,848
เบี้ยประกันภัยค้างรับ - สุทธิ	5	152,370,271	135,518,871	152,370,271	135,518,871
รายได้จากการลงทุนค้างรับ		1,068,002	890,111	1,068,002	890,111
สินทรัพย์จากการประกันภัยต่อ	6 และ 15	572,762,088	715,204,885	572,762,088	715,204,885
ลูกหนี้จากสัญญาประกันภัยต่อ - สุทธิ	7	93,485,601	68,055,526	93,485,601	68,055,526
<b>สินทรัพย์ลงทุน</b>					
เงินลงทุนในหลักทรัพย์	8	615,037,930	613,230,668	615,037,930	613,230,668
เงินให้กู้ยืม	9	-	-	-	-
อสังหาริมทรัพย์เพื่อการลงทุน - สุทธิ	9	66,906,391	83,869,325	66,906,391	83,869,325
เงินลงทุนในบริษัทร่วม	10	46,720,921	47,966,978	46,815,756	46,815,756
ที่ดิน อาคารและอุปกรณ์ - สุทธิ	11	305,366,377	273,327,896	305,366,377	273,327,896
สินทรัพย์ไม่มีตัวตน - สุทธิ	12	10,207,578	9,038,650	10,207,578	9,038,650
สินทรัพย์ภายใต้การควบคุม	13	21,353,953	13,727,485	21,353,953	13,727,485
สินทรัพย์อื่น	14	33,276,544	14,537,330	33,276,544	14,537,330
<b>รวมสินทรัพย์</b>		<b>1,956,281,074</b>	<b>2,054,460,573</b>	<b>1,956,375,909</b>	<b>2,053,309,351</b>

หมายเหตุประกอบงบการเงินเป็นส่วนหนึ่งของงบการเงินนี้

บริษัท บางกอกสหประกันภัย จำกัด (มหาชน)

งบแสดงฐานะการเงิน (ต่อ)

ณ วันที่ 31 ธันวาคม 2561

หน่วย : บาท

หมายเหตุ	งบการเงินที่แสดงเงินลงทุน ตามวิธีส่วนได้เสีย		งบการเงินเฉพาะกิจการ		
	ณ วันที่	ณ วันที่	ณ วันที่	ณ วันที่	
	31 ธันวาคม 2561	31 ธันวาคม 2560	31 ธันวาคม 2561	31 ธันวาคม 2560	
<b>หนี้สินและส่วนของผู้ถือหุ้น</b>					
หนี้สินจากสัญญาประกันภัย	15	1,072,032,574	1,140,557,322	1,072,032,574	1,140,557,322
เจ้าหนี้บริษัทประกันภัยต่อ	16	81,010,397	89,197,116	81,010,397	89,197,116
ภาระผูกพันผลประโยชน์พนักงาน	17	11,051,601	12,151,156	11,051,601	12,151,156
ค่านายหน้าค้ำจ่าย		30,172,751	25,931,303	30,172,751	25,931,303
ค่าใช้จ่ายค้ำจ่าย		32,941,212	47,848,783	32,941,212	47,848,783
หนี้สินอื่น	18	27,191,418	36,213,384	27,191,418	36,213,384
รวมหนี้สิน		<u>1,254,399,953</u>	<u>1,351,899,064</u>	<u>1,254,399,953</u>	<u>1,351,899,064</u>
<b>ส่วนของผู้ถือหุ้น</b>					
ทุนเรือนหุ้น					
ทุนจดทะเบียน					
หุ้นสามัญ 30,000,000 หุ้น					
มูลค่าหุ้นละ 10.00 บาท					
		<u>300,000,000</u>	<u>300,000,000</u>	<u>300,000,000</u>	<u>300,000,000</u>
ทุนที่ออกและชำระแล้ว					
หุ้นสามัญ 29,999,790 หุ้น					
มูลค่าหุ้นละ 10.00 บาท					
		<u>299,997,900</u>	<u>299,997,900</u>	<u>299,997,900</u>	<u>299,997,900</u>
ส่วนเกินมูลค่าหุ้นสามัญ					
		<u>86,593,183</u>	<u>86,593,183</u>	<u>86,593,183</u>	<u>86,593,183</u>
กำไรสะสม					
จัดสรรแล้ว					
ทุนสำรองตามกฎหมาย					
19		<u>19,606,453</u>	<u>19,418,176</u>	<u>19,606,453</u>	<u>19,418,176</u>
ยังไม่ได้จัดสรร					
		<u>26,790,416</u>	<u>37,935,532</u>	<u>27,147,786</u>	<u>38,212,070</u>
องค์ประกอบอื่นของส่วนของผู้ถือหุ้น					
ส่วนเกินทุนจากการตีราคาที่ดิน					
		<u>230,912,000</u>	<u>204,544,000</u>	<u>230,912,000</u>	<u>204,544,000</u>
การเปลี่ยนแปลงในมูลค่าสุทธิธรรมของ					
หลักทรัพย์เพื่อขาย					
		<u>37,718,634</u>	<u>52,644,958</u>	<u>37,718,634</u>	<u>52,644,958</u>
ส่วนแบ่งกำไรเบ็ดเสร็จอื่นในบริษัทร่วม					
		<u>262,535</u>	<u>1,427,760</u>	<u>-</u>	<u>-</u>
รวมส่วนของผู้ถือหุ้น					
		<u>701,881,121</u>	<u>702,561,509</u>	<u>701,975,956</u>	<u>701,410,287</u>
<b>รวมหนี้สินและส่วนของผู้ถือหุ้น</b>					
		<u>1,956,281,074</u>	<u>2,054,460,573</u>	<u>1,956,375,909</u>	<u>2,053,309,351</u>

หมายเหตุประกอบงบการเงินเป็นส่วนหนึ่งของงบการเงินนี้

**บริษัท บางกอกสหประกันภัย จำกัด (มหาชน)**  
**งบกำไรขาดทุนและกำไรขาดทุนเบ็ดเสร็จอื่น**  
**สำหรับปีสิ้นสุดวันที่ 31 ธันวาคม 2561**

หน่วย : บาท

	หมายเหตุ	งบการเงินที่แสดงเงินลงทุน		งบการเงินเฉพาะกิจการ	
		ตามวิธีส่วนได้เสีย			
		2561	2560	2561	2560
<b>รายได้</b>					
เบี้ยประกันภัยรับ	20	1,182,372,762	1,059,049,392	1,182,372,762	1,059,049,392
หัก เบี้ยประกันภัยจ่ายจากการเอาประกันภัยต่อ	20	(347,832,108)	(322,319,452)	(347,832,108)	(322,319,452)
เบี้ยประกันภัยรับสุทธิ		834,540,654	736,729,940	834,540,654	736,729,940
หัก สำรองเบี้ยประกันภัยที่ยังไม่ถึงเป็นรายได้เพิ่มจากปีก่อน	20	(30,269,530)	(2,051,152)	(30,269,530)	(2,051,152)
เบี้ยประกันภัยที่ถือเป็นรายได้สุทธิจากการประกันภัยต่อ		804,271,124	734,678,788	804,271,124	734,678,788
รายได้ค่าจ้างและค่าบำเหน็จ	20	56,904,588	50,638,861	56,904,588	50,638,861
รายได้จากการลงทุนสุทธิ	20	13,848,981	11,797,473	13,848,981	11,797,473
ผลกำไร (ขาดทุน) จากเงินลงทุน	20 และ 24	95,924	(178,917)	95,924	(178,917)
ส่วนแบ่งขาดทุนจากเงินลงทุนในบริษัทร่วม	10 และ 20	(80,832)	(184,999)	-	-
รายได้อื่น	20	349,070	599,761	349,070	599,761
รายได้จากการให้เช่า	20	70,760,977	71,852,134	70,760,977	71,852,134
รวมรายได้		946,149,832	869,203,101	946,230,664	869,388,100
<b>ค่าใช้จ่าย</b>					
ค่าสินไหมทดแทน	20	601,933,038	1,053,862,047	601,933,038	1,053,862,047
หัก ค่าสินไหมทดแทนรับคืนจากการประกันภัยต่อ	20	(174,580,986)	(709,972,299)	(174,580,986)	(709,972,299)
ค่าจ้างและค่าบำเหน็จ	20	164,459,742	137,864,687	164,459,742	137,864,687
ค่าใช้จ่ายในการรับประกันภัยอื่น	20	232,541,181	203,396,596	232,541,181	203,396,596
ค่าใช้จ่ายในการดำเนินงาน	20 และ 21	66,218,260	83,811,083	66,218,260	83,811,083
ค่าใช้จ่ายอื่น - ค่าใช้จ่ายเกี่ยวกับการให้เช่า	20	52,310,037	56,730,588	52,310,037	56,730,588
รวมค่าใช้จ่าย		942,881,272	825,692,702	942,881,272	825,692,702
กำไรก่อนภาษีเงินได้		3,268,560	43,510,399	3,349,392	43,695,398
ค่าใช้จ่ายภาษีเงินได้	13	(416,147)	8,545,889	(416,147)	8,545,889
กำไรสุทธิ		3,684,707	34,964,510	3,765,539	35,149,509

**บริษัท บางกอกสหประกันภัย จำกัด (มหาชน)**  
**งบกำไรขาดทุนและกำไรขาดทุนเบ็ดเสร็จอื่น (ต่อ)**  
**สำหรับปีสิ้นสุดวันที่ 31 ธันวาคม 2561**

หน่วย : บาท

	หมายเหตุ	งบการเงินที่แสดงเงินลงทุน		งบการเงินเฉพาะกิจการ		
		ตามวิธีส่วนได้เสีย				
		2561	2560	2561	2560	
<b>กำไรขาดทุนเบ็ดเสร็จอื่น</b>						
รายการที่ต้องจัดประเภทรายการใหม่เข้าไปไว้ใน						
กำไรหรือขาดทุนในภายหลัง						
การเปลี่ยนแปลงในส่วนเกินทุนจากการตราสารหนี้	11	32,960,000	-	32,960,000	-	
ผลกำไร (ขาดทุน) จากการประมาณการตามหลักคณิตศาสตร์						
ประกันภัยสำหรับโครงการผลประโยชน์พนักงาน	18	448,067	(3,894,426)	448,067	(3,894,426)	
ภาษีเงินได้เกี่ยวกับรายการที่ไม่ต้องจัดประเภท						
รายการใหม่ในภายหลัง						
		(6,681,613)	778,885	(6,681,613)	778,885	
		<u>26,726,454</u>	<u>(3,115,541)</u>	<u>26,726,454</u>	<u>(3,115,541)</u>	
รายการที่ต้องจัดประเภทรายการใหม่เข้าไปไว้ใน						
กำไรหรือขาดทุนในภายหลัง						
ผลกำไร(ขาดทุน)จากการวัดมูลค่าเงินลงทุนเพื่อขาย		(18,657,905)	12,113,732	(18,657,905)	12,113,732	
ส่วนแบ่งกำไร(ขาดทุน)เบ็ดเสร็จอื่นในบริษัทร่วม	10	(1,456,531)	1,691,135	-	-	
ภาษีเงินได้เกี่ยวกับรายการที่ต้องจัดประเภท						
รายการใหม่ในภายหลัง						
		4,022,887	(2,760,973)	3,731,581	(2,422,746)	
		<u>(16,091,549)</u>	<u>11,043,894</u>	<u>(14,926,324)</u>	<u>9,690,986</u>	
กำไรเบ็ดเสร็จอื่นสำหรับปี - สุทธิจากภาษีเงินได้		<u>10,634,905</u>	<u>7,928,353</u>	<u>11,800,130</u>	<u>6,575,445</u>	
กำไรเบ็ดเสร็จรวมสำหรับปี		<u>14,319,612</u>	<u>42,892,863</u>	<u>15,565,669</u>	<u>41,724,954</u>	
กำไรต่อหุ้นขั้นพื้นฐาน	บาท	25	0.12	1.17	0.13	1.17

หมายเหตุประกอบงบการเงินเป็นส่วนหนึ่งของงบการเงินนี้

**บริษัท บางกอกสหประกันภัย จำกัด (มหาชน)**  
**งบแสดงการเปลี่ยนแปลงในส่วนของผู้ถือหุ้น**  
**สำหรับปีสิ้นสุดวันที่ 31 ธันวาคม 2561**  
**บริษัท บางกอกสหประกันภัย จำกัด (มหาชน)**

หน่วย : บาท

หมายเหตุ	งบการเงินที่แสดงเงินลงทุนตามวิธีส่วนได้เสีย							
	ทุนเรือนหุ้น ที่ออกและ ชำระแล้ว	ส่วนเกิน มูลค่าหุ้น สามัญ	กำไรสะสม		องค์ประกอบอื่นของผู้ถือหุ้น			รวม
			จัดสรรแล้ว - ทุนสำรอง ตามกฎหมาย	ยังไม่ได้ จัดสรร	กำไรเบ็ดเสร็จอื่น			
					ส่วนเกินทุน จากการตีราคา สินทรัพย์	ส่วนเกินทุน จากการวัดมูลค่า เงินลงทุนเพื่อขาย	ส่วนแบ่งกำไร(ขาดทุน) เบ็ดเสร็จอื่น ในบริษัทร่วม	
<b>ยอดคงเหลือ ณ วันที่ 1 มกราคม 2560</b>	299,997,900	86,593,183	17,660,701	7,844,038	204,544,000	42,953,972	74,852	659,668,646
ทุนสำรองตามกฎหมาย	19	-	-	1,757,475	(1,757,475)	-	-	-
กำไรเบ็ดเสร็จตามวิธีส่วนได้เสียสำหรับงวด	-	-	-	31,848,969	-	9,690,986	1,352,908	42,892,863
<b>ยอดคงเหลือ ณ วันที่ 31 ธันวาคม 2560</b>	<u>299,997,900</u>	<u>86,593,183</u>	<u>19,418,176</u>	<u>37,935,532</u>	<u>204,544,000</u>	<u>52,644,958</u>	<u>1,427,760</u>	<u>702,561,509</u>
<b>ยอดคงเหลือ ณ วันที่ 1 มกราคม 2561</b>	299,997,900	86,593,183	19,418,176	37,935,532	204,544,000	52,644,958	1,427,760	702,561,509
ทุนสำรองตามกฎหมาย	19	-	-	188,277	(188,277)	-	-	-
กำไร (ขาดทุน) เบ็ดเสร็จตามวิธีส่วนได้เสียสำหรับปี	-	-	-	4,043,161	26,368,000	(14,926,324)	(1,165,225)	14,319,612
เงินปันผลจ่าย	28	-	-	(15,000,000)	-	-	-	(15,000,000)
<b>ยอดคงเหลือ ณ วันที่ 31 ธันวาคม 2561</b>	<u>299,997,900</u>	<u>86,593,183</u>	<u>19,606,453</u>	<u>26,790,416</u>	<u>230,912,000</u>	<u>37,718,634</u>	<u>262,535</u>	<u>701,881,121</u>

หมายเหตุประกอบงบการเงินเป็นส่วนหนึ่งของงบการเงินนี้

**งบแสดงการเปลี่ยนแปลงในส่วนของผู้ถือหุ้น**  
**สำหรับปีสิ้นสุดวันที่ 31 ธันวาคม 2561**

หน่วย : บาท

หมายเหตุ	งบการเงินเฉพาะกิจการ						
	ทุนเรือนหุ้น ที่ออกและ ชำระแล้ว	ส่วนเกิน มูลค่าหุ้น สามัญ	กำไรสะสม		องค์ประกอบอื่นของผู้ถือหุ้น		รวม
			จัดสรรแล้ว - ทุนสำรอง ตามกฎหมาย	ยังไม่ได้ จัดสรร	ส่วนเกินทุน จากการตีราคา สินทรัพย์	ส่วนเกินทุน จากการวัดมูลค่า เงินลงทุนเพื่อขาย	
<b>ยอดคงเหลือ ณ วันที่ 1 มกราคม 2560</b>	299,997,900	86,593,183	17,660,701	7,935,577	204,544,000	42,953,972	659,685,333
ทุนสำรองตามกฎหมาย	-	-	1,757,475	(1,757,475)	-	-	-
กำไรเบ็ดเสร็จสำหรับปี	-	-	-	32,033,968	-	9,690,986	41,724,954
<b>ยอดคงเหลือ ณ วันที่ 31 ธันวาคม 2560</b>	<u>299,997,900</u>	<u>86,593,183</u>	<u>19,418,176</u>	<u>38,212,070</u>	<u>204,544,000</u>	<u>52,644,958</u>	<u>701,410,287</u>
<b>ยอดคงเหลือ ณ วันที่ 1 มกราคม 2561</b>	299,997,900	86,593,183	19,418,176	38,212,070	204,544,000	52,644,958	701,410,287
ทุนสำรองตามกฎหมาย	-	-	188,277	(188,277)	-	-	-
กำไร (ขาดทุน) เบ็ดเสร็จสำหรับปี	-	-	-	4,123,993	26,368,000	(14,926,324)	15,565,669
เงินปันผลจ่าย	-	-	-	(15,000,000)	-	-	(15,000,000)
<b>ยอดคงเหลือ ณ วันที่ 31 ธันวาคม 2561</b>	<u>299,997,900</u>	<u>86,593,183</u>	<u>19,606,453</u>	<u>27,147,786</u>	<u>230,912,000</u>	<u>37,718,634</u>	<u>701,975,956</u>

หมายเหตุประกอบงบการเงินเป็นส่วนหนึ่งของงบการเงินนี้

บริษัท บางกอกสหประกันภัย จำกัด (มหาชน)

งบกระแสเงินสด

สำหรับปีสิ้นสุดวันที่ 31 ธันวาคม 2561

หน่วย : บาท

หมายเหตุ	งบการเงินที่แสดงเงินลงทุน ตามวิธีส่วนได้เสีย		งบการเงินเฉพาะกิจการ	
	2561	2560	2561	2560
<b>กระแสเงินสดได้มา (ใช้ไป) จากกิจกรรมดำเนินงาน</b>				
เบี้ยประกันภัยรับจากการรับประกัน โดยตรง	1,140,661,628	1,027,917,644	1,140,661,628	1,027,917,644
เงินสดจ่ายเกี่ยวกับการประกันภัยต่อ	(20,474,888)	(31,900,365)	(20,474,888)	(31,900,365)
ดอกเบี้ยรับ	7,830,079	7,127,563	7,830,079	7,127,563
เงินปันผลรับ	6,509,450	5,556,962	6,509,450	5,556,962
รายได้อื่น	338,465	133,278	338,465	133,278
ค่าสินไหมทดแทนจ่ายจากการรับประกันภัย โดยตรง	(664,282,168)	(550,766,659)	(664,282,168)	(550,766,659)
ค่าจ้างและค่าบำเหน็จจากการรับประกันภัย โดยตรง	(155,365,930)	(132,585,948)	(155,365,930)	(132,585,948)
ค่าใช้จ่ายในการรับประกันภัยอื่น	(232,244,751)	(202,902,608)	(232,244,751)	(202,902,608)
ค่าใช้จ่ายในการดำเนินงาน	(97,068,559)	(73,230,772)	(97,068,559)	(73,230,772)
ค่าใช้จ่ายภาษีเงินได้	(21,734,912)	(15,294,046)	(21,734,912)	(15,294,046)
เงินลงทุนในหลักทรัพย์	(6,239,392)	(50,930,244)	(6,239,392)	(50,930,244)
เงินฝากธนาคารที่มีกำหนดจ่ายคืนเกินกว่า 3 เดือน	(14,798,288)	(55,901,712)	(14,798,288)	(55,901,712)
เงินให้กู้ยืม	-	24,629	-	24,629
อสังหาริมทรัพย์เพื่อการลงทุน	35,273,195	37,405,212	35,273,195	37,405,212
เงินสดสุทธิได้มา (ใช้ไป) จากกิจกรรมดำเนินงาน	(21,596,071)	(35,347,066)	(21,596,071)	(35,347,066)
<b>กระแสเงินสดได้มา (ใช้ไป) จากกิจกรรมลงทุน</b>				
<b>กระแสเงินสดได้มา</b>				
ที่ดิน อาคารและอุปกรณ์	11,682	81,267	11,682	81,267
เงินสดได้มาจากกิจกรรมลงทุน	11,682	81,267	11,682	81,267
<b>กระแสเงินสดใช้ไป</b>				
ที่ดิน อาคารและอุปกรณ์	(2,463,225)	(4,235,684)	(2,463,225)	(4,235,684)
สินทรัพย์ไม่มีตัวตน	(2,319,816)	(7,466,864)	(2,319,816)	(7,466,864)
เงินสดใช้ไปในกิจกรรมลงทุน	(4,783,041)	(11,702,548)	(4,783,041)	(11,702,548)
เงินสดสุทธิใช้ไปจากกิจกรรมลงทุน	(4,771,359)	(11,621,281)	(4,771,359)	(11,621,281)
<b>กระแสเงินสดใช้ไปในกิจกรรมจัดหาเงิน</b>				
จ่ายปันผล	(15,000,000)	-	(15,000,000)	-
เงินสดสุทธิใช้ไปจากกิจกรรมจัดหาเงิน	(15,000,000)	-	(15,000,000)	-
<b>เงินสดและรายการเทียบเท่าเงินสด(ลดลง)สุทธิ</b>	<b>(41,367,430)</b>	<b>(46,968,347)</b>	<b>(41,367,430)</b>	<b>(46,968,347)</b>
เงินสดและรายการเทียบเท่าเงินสด ณ วันที่ 1 มกราคม	79,092,848	126,061,195	79,092,848	126,061,195
<b>เงินสดและรายการเทียบเท่าเงินสด ณ วันที่ 31 ธันวาคม</b>	<b>4 37,725,418</b>	<b>79,092,848</b>	<b>37,725,418</b>	<b>79,092,848</b>

หมายเหตุประกอบงบการเงินเป็นส่วนหนึ่งของงบการเงินนี้



## บริษัท บางกอกสหประกันภัย จำกัด (มหาชน)

### หมายเหตุประกอบงบการเงินที่แสดงเงินลงทุนตามวิธีส่วนได้เสียและงบการเงินเฉพาะกิจการ สำหรับปีสิ้นสุดวันที่ 31 ธันวาคม 2561

#### 1. ข้อมูลทั่วไปและการดำเนินงานของบริษัท

บริษัท บางกอกสหประกันภัย จำกัด (มหาชน) (“บริษัท”) ได้จดทะเบียนในตลาดหลักทรัพย์แห่งประเทศไทย โดยมีธุรกิจหลัก คือ ประกันวินาศภัยและให้เช่าพื้นที่สำนักงาน โดยมีสำนักงานใหญ่อยู่ที่ 175-177 ถนนสุรวงศ์ แขวงสุริยวงศ์ เขตบางรัก กรุงเทพมหานคร ประเทศไทย

ผู้ถือหุ้นใหญ่ของบริษัทคือ บริษัท เลียวไพร์ตนิเวศกิจ จำกัด ซึ่งเป็นบริษัทที่จดทะเบียนจัดตั้งในประเทศไทย โดยถือหุ้นร้อยละ 29.24 ของทุนจดทะเบียนของบริษัท

#### 2. เกณฑ์ในการจัดทำและนำเสนองบการเงินที่แสดงเงินลงทุนตามวิธีส่วนได้เสียและงบการเงินเฉพาะกิจการ

2.1 บริษัทจัดทำบัญชีเป็นเงินบาทและจัดทำงบการเงินตามกฎหมายเป็นภาษาไทยตามมาตรฐานการรายงานทางการเงินและวิธีปฏิบัติทางการบัญชีที่รับรองทั่วไปในประเทศไทย

2.2 งบการเงินของบริษัทได้จัดทำขึ้นตามมาตรฐานการบัญชีฉบับที่ 1 (ปรับปรุง 2560) เรื่อง “การนำเสนองบการเงิน” ซึ่งมีผลบังคับใช้สำหรับงบการเงินที่มีรอบระยะเวลาบัญชีที่เริ่มในหรือหลังวันที่ 1 มกราคม 2561 เป็นต้นไป และตามข้อบังคับของตลาดหลักทรัพย์แห่งประเทศไทย ลงวันที่ 2 ตุลาคม 2560 เรื่อง “การจัดทำและส่งงบการเงินและรายการเกี่ยวกับฐานะการเงินและผลการดำเนินงานของบริษัทจดทะเบียน พ.ศ. 2560” และประกาศคณะกรรมการกำกับและส่งเสริมการประกอบธุรกิจประกันภัย เรื่อง หลักเกณฑ์ วิธีการ เงื่อนไข และระยะเวลาในการจัดทำและยื่นงบการเงินและรายงานเกี่ยวกับผลการดำเนินงานของบริษัทประกันวินาศภัย พ.ศ. 2559 ลงวันที่ 4 มีนาคม 2559

2.3 งบการเงินนี้ได้จัดทำขึ้นโดยใช้เกณฑ์ราคาทุนเดิมในการวัดมูลค่าขององค์ประกอบของงบการเงิน ยกเว้นตามที่ได้เปิดเผยในนโยบายการบัญชีที่สำคัญ

2.4 มาตรฐานการรายงานทางการเงินที่มีผลต่อการรายงานและการเปิดเผยข้อมูลในงบการเงินสำหรับงวดบัญชีปัจจุบัน

ในระหว่างปี บริษัทได้นำมาตรฐานการรายงานทางการเงินฉบับปรับปรุงและฉบับใหม่รวมถึงแนวปฏิบัติทางการบัญชีที่ออกโดยสภาวิชาชีพบัญชี ซึ่งมีผลบังคับใช้สำหรับรอบระยะเวลาบัญชีที่เริ่มในหรือหลังวันที่ 1 มกราคม 2561 มาถือปฏิบัติ มาตรฐานการรายงานทางการเงินดังกล่าวได้รับการปรับปรุงหรือจัดให้มีขึ้นเพื่อให้มีเนื้อหาเท่าเทียมกับมาตรฐานการรายงานทางการเงินระหว่างประเทศ โดยส่วนใหญ่เป็นการปรับปรุงถ้อยคำและคำศัพท์ การตีความและการให้แนวปฏิบัติทางการบัญชีกับผู้ใช้งานมาตรฐาน การนำมาตรฐานการรายงานทางการเงินดังกล่าวมาถือปฏิบัตินี้ไม่มีผลกระทบต่อข้อมูลที่เป็นสาระสำคัญต่องบการเงินของบริษัท

2.5 มาตรฐานการรายงานทางการเงินซึ่งได้ประกาศในราชกิจจานุเบกษาแล้ว แต่ยังไม่ผลบังคับใช้

2.5.1 มาตรฐานการรายงานทางการเงินที่จะมีผลบังคับใช้สำหรับงบการเงินที่มีรอบระยะเวลาบัญชีที่เริ่มในหรือหลังวันที่ 1 มกราคม 2562

มาตรฐานการรายงานทางการเงินและการตีความมาตรฐานการรายงานทางการเงินฉบับใหม่

สภาวิชาชีพบัญชีได้ออกประกาศเกี่ยวกับมาตรฐานการรายงานทางการเงินและการตีความมาตรฐานการรายงานทางการเงินฉบับใหม่ ซึ่งประกาศในราชกิจจานุเบกษาแล้วและจะมีผลบังคับใช้สำหรับงบการเงินที่มีรอบระยะเวลาบัญชีที่เริ่มในหรือหลังวันที่ 1 มกราคม 2562 เป็นต้นไป ดังนี้

**มาตรฐานการรายงานทางการเงิน**

- ฉบับที่ 1 การนำมาตรฐานการรายงานทางการเงินมาใช้เป็นครั้งแรก
- ฉบับที่ 15 รายได้จากสัญญาที่ทำกับลูกค้า

**การตีความมาตรฐานการรายงานทางการเงิน**

- ฉบับที่ 22 รายการที่เป็นเงินตราต่างประเทศและสิ่งตอบแทนจ่ายล่วงหน้า

มาตรฐานการรายงานทางการเงิน ฉบับที่ 15 เรื่อง รายได้จากสัญญาที่ทำกับลูกค้า มีการเปลี่ยนแปลงในหลักการสำคัญ โดยกำหนดหลักการ 5 ขั้นตอนสำหรับการรับรู้รายได้ ดังนี้

- ขั้นต้นแรก: ระบุสัญญาที่ทำกับลูกค้า
- ขั้นที่สอง: ระบุภาระที่ต้องปฏิบัติในสัญญา
- ขั้นที่สาม: กำหนดราคาของรายการ
- ขั้นที่สี่: ปันส่วนราคาของรายการให้กับภาระที่ต้องปฏิบัติที่รวมอยู่ในสัญญา
- ขั้นที่ห้า: รับรู้รายได้เมื่อ (หรือขณะที่) กิจการปฏิบัติตามภาระที่ต้องปฏิบัติเสร็จสิ้น

ภายใต้มาตรฐานการรายงานทางการเงินฉบับนี้ กิจการต้องรับรู้รายได้เมื่อกิจการปฏิบัติตามภาระที่ต้องปฏิบัติเสร็จสิ้น มาตรฐานการรายงานทางการเงินฉบับนี้จะนำมาแทนมาตรฐานและการตีความมาตรฐานที่เกี่ยวข้องกับเรื่องรายได้เมื่อมีผลบังคับใช้

มาตรฐานการรายงานทางการเงินฉบับปรับปรุง 2561

สภาวิชาชีพบัญชีได้ออกประกาศเกี่ยวกับมาตรฐานการรายงานทางการเงินฉบับปรับปรุง 2561 ซึ่งประกาศในราชกิจจานุเบกษาแล้วและจะมีผลบังคับใช้สำหรับงบการเงินที่มีรอบระยะเวลาบัญชีที่เริ่มในหรือหลังวันที่ 1 มกราคม 2562 เป็นต้นไป ทั้งนี้ มาตรฐานการรายงานทางการเงินดังกล่าวได้รับการปรับปรุงเพื่อให้มีเนื้อหาเท่าเทียมกับมาตรฐานการรายงานทางการเงินระหว่างประเทศ โดยส่วนใหญ่เป็นการปรับปรุงถ้อยคำและคำศัพท์ และการอ้างอิงถึงมาตรฐานการรายงานทางการเงินฉบับอื่น ยกเว้นมาตรฐานฉบับต่อไปนี้ซึ่งมีการปรับปรุงหรือเพิ่มเติมข้อกำหนดและแนวปฏิบัติทางการบัญชี

มาตรฐานการบัญชี ฉบับที่ 28 (ปรับปรุง 2561) เรื่อง เงินลงทุนในบริษัทร่วมและการร่วมค้า ได้อธิบายให้ชัดเจนเกี่ยวกับการเลือกวิธีการวัดมูลค่าเงินลงทุนในบริษัทร่วมหรือการร่วมค้าด้วยวิธีมูลค่ายุติธรรมผ่านกำไรหรือขาดทุน รวมทั้งอธิบายให้ชัดเจนถึงการพิจารณาเกี่ยวกับการด้อยค่าของเงินลงทุนในบริษัทร่วมและการร่วมค้า มาตรฐานการบัญชีฉบับนี้กำหนดให้ใช้วิธีปรับย้อนหลังสำหรับการเปลี่ยนแปลงดังกล่าว

มาตรฐานการบัญชี ฉบับที่ 40 (ปรับปรุง 2561) เรื่อง อสังหาริมทรัพย์เพื่อการลงทุน ได้อธิบายให้ชัดเจนเกี่ยวกับการโอนอสังหาริมทรัพย์เพื่อการลงทุนไปยังบัญชีอื่น ๆ หรือการโอนจากบัญชีอื่น ๆ

มาเป็นอสังหาริมทรัพย์เพื่อการลงทุนเฉพาะเมื่อมีการเปลี่ยนแปลงการใช้งานของอสังหาริมทรัพย์นั้น  
มาตรฐานการบัญชีฉบับนี้กำหนดให้ใช้วิธีเปลี่ยนทันทีเป็นต้นไปสำหรับการเปลี่ยนแปลงดังกล่าว

มาตรฐานการรายงานทางการเงิน ฉบับที่ 2 (ปรับปรุง 2561) เรื่อง การจ่ายโดยใช้หุ้นเป็นเกณฑ์ ได้เพิ่ม  
ข้อกำหนดต่าง ๆ โดยกำหนดให้ใช้วิธีเปลี่ยนทันทีเป็นต้นไปสำหรับการเปลี่ยนแปลงดังต่อไปนี้

- 1) ให้ข้อกำหนดเกี่ยวกับวิธีปฏิบัติสำหรับเงื่อนไขการได้รับสิทธิและเงื่อนไขการได้รับสิทธิที่ไม่ใช่  
เงื่อนไขการบริการหรือผลงาน สำหรับการจ่ายโดยใช้หุ้นเป็นเกณฑ์ที่ชำระด้วยเงินสด
- 2) ให้ข้อกำหนดเกี่ยวกับการจ่ายโดยใช้หุ้นเป็นเกณฑ์ที่ชำระด้วยยอดสุทธิจากภาวะผูกพันภาษีเงิน  
ได้หัก ณ ที่จ่าย
- 3) ให้ข้อกำหนดเกี่ยวกับการบัญชีสำหรับการปรับปรุงเงื่อนไขของการจ่ายโดยใช้หุ้นเป็นเกณฑ์ที่  
เปลี่ยนการจัดประเภทจากการจ่ายชำระด้วยเงินสดเป็นการจ่ายชำระด้วยตราสารทุน

มาตรฐานการรายงานทางการเงิน ฉบับที่ 4 (ปรับปรุง 2561) เรื่อง สัญญาประกันภัย ได้กำหนด  
ทางเลือกสำหรับธุรกิจประกันภัย โดยยกเว้นการถือปฏิบัติตามมาตรฐานการรายงานทางการเงิน ฉบับ  
ที่ 9 เรื่อง เครื่องมือทางการเงิน เป็นการชั่วคราว กิจกรรมสามารถยกเว้นการถือปฏิบัติตามมาตรฐานการ  
รายงานทางการเงินนี้จนถึงรอบบัญชีที่เริ่มก่อนวันที่ 1 มกราคม 2565 หรือก่อนมาตรฐานการรายงาน  
ทางการเงิน ฉบับที่ 17 เรื่อง สัญญาประกันภัย จะมีผลบังคับใช้

- 2.5.2 มาตรฐานการรายงานทางการเงินที่จะมีผลบังคับใช้สำหรับงบการเงินที่มีรอบระยะเวลาบัญชีที่เริ่มใน  
หรือหลังวันที่ 1 มกราคม 2563

สภาวิชาชีพบัญชีได้ออกประกาศเกี่ยวกับมาตรฐานการรายงานทางการเงินกลุ่มเครื่องมือทางการเงิน  
ซึ่งได้ประกาศในราชกิจจานุเบกษาแล้วและจะมีผลบังคับใช้สำหรับงบการเงินที่มีรอบระยะเวลาบัญชี  
ที่เริ่มในหรือหลังวันที่ 1 มกราคม 2563 เป็นต้นไป ประกอบด้วยมาตรฐานดังต่อไปนี้

#### มาตรฐานการบัญชี

ฉบับที่ 32 การแสดงรายการสำหรับเครื่องมือทางการเงิน

#### มาตรฐานการรายงานทางการเงิน

ฉบับที่ 7 การเปิดเผยข้อมูลสำหรับเครื่องมือทางการเงิน

ฉบับที่ 9 เครื่องมือทางการเงิน

#### การตีความมาตรฐานการรายงานทางการเงิน

ฉบับที่ 16 การป้องกันความเสี่ยงของเงินลงทุนสุทธิในหน่วยงานต่างประเทศ

ฉบับที่ 19 การชำระหนี้สินทางการเงินด้วยตราสารทุน

มาตรฐานการรายงานทางการเงินกลุ่มดังกล่าวข้างต้น กำหนดหลักการเกี่ยวกับการจัดประเภทและการ  
วัดมูลค่าเครื่องมือทางการเงินด้วยมูลค่ายุติธรรมหรือราคาทุนตัดจำหน่ายโดยพิจารณาจากประเภท  
ของตราสารทางการเงิน ลักษณะของกระแสเงินสดตามสัญญาและแผนธุรกิจของกิจการ (Business  
Model) หลักการเกี่ยวกับวิธีการคำนวณการด้อยค่าของเครื่องมือทางการเงิน โดยใช้แนวคิดของผล  
ขาดทุนด้านเครดิตที่คาดว่าจะเกิดขึ้น และหลักการเกี่ยวกับการบัญชีป้องกันความเสี่ยง รวมถึงการ  
แสดงรายการและการเปิดเผยข้อมูลเครื่องมือทางการเงิน มาตรฐานการรายงานทางการเงินเหล่านี้จะ  
นำมาแทนมาตรฐานและการตีความมาตรฐานที่เกี่ยวข้องกับเครื่องมือทางการเงินเมื่อมีผลบังคับใช้

ผู้บริหารของบริษัทจะนำมาตรฐานการรายงานทางการเงินที่เกี่ยวข้องมาเริ่มถือปฏิบัติกับงบการเงินของบริษัทเมื่อมาตรฐานการรายงานทางการเงินดังกล่าวมีผลบังคับใช้ โดยผู้บริหารของบริษัทอยู่ระหว่างการประเมินผลกระทบจากมาตรฐานการรายงานทางการเงินดังกล่าวที่มีต่องบการเงินของบริษัทในงวดที่จะเริ่มถือปฏิบัติ

### 3. นโยบายการบัญชีที่สำคัญ

#### 3.1 การจัดประเภทสัญญาประกันภัย

ณ วันที่เริ่มต้นสัญญาประกันภัย บริษัทได้จัดประเภทของสัญญาประกันภัยโดยพิจารณาถึงนัยสำคัญของการโอนความเสี่ยงจากการรับประกันภัย หากมีเพียงเหตุการณ์ใดเหตุการณ์หนึ่ง (scenario) ซึ่งมีเนื้อหาเชิงพาณิชย์ที่ทำให้บริษัทต้องจ่ายผลประโยชน์ส่วนเพิ่มให้แก่ผู้เอาประกันภัยอย่างเป็นนัยสำคัญ สัญญาประกันภัยดังกล่าวจะถูกจัดประเภทเป็นสัญญาประกันภัยไปจนกว่าสิทธิและภาระผูกพันจะหมดสิ้นไป สัญญาอื่นใดที่บริษัทได้ทำกับผู้เอาประกันภัยอาจไม่เป็นสัญญาประกันภัย ณ วันที่เริ่มต้นสัญญาแต่อาจเป็นสัญญาประกันภัยได้ในภายหลังเมื่อบริษัทได้มีการรับโอนความเสี่ยงจากการรับประกันภัยอย่างเป็นนัยสำคัญ สัญญาอื่นๆนอกเหนือจากที่ได้กล่าวไว้แล้วจะถูกจัดประเภทเป็นสัญญาลงทุน (ถ้ามี)

#### 3.2 การรับรู้รายได้และค่าใช้จ่าย

##### เบี้ยประกันภัยรับ

เบี้ยประกันภัยถือเป็นรายได้ตามวันที่มีผลบังคับใช้ในกรมธรรม์ประกันภัย หลังจากหักเบี้ยประกันภัยจ่ายต่อและเบี้ยประกันภัยยกเลิกและส่งคืนแล้วสำหรับกรมธรรม์ที่มีอายุไม่เกิน 1 ปี ในกรณีที่กรมธรรม์มีอายุเกิน 1 ปี จะบันทึกรายได้และค่าใช้จ่ายที่เกี่ยวข้องเป็นรายการรับหรือ จ่ายล่วงหน้า โดยทยอยรับรู้เป็นรายได้และค่าใช้จ่ายตามอายุการให้ความคุ้มครองเป็นรายปี

##### เบี้ยประกันภัยรับต่อ

เบี้ยประกันภัยรับต่อถือเป็นรายได้เมื่อบริษัทได้รับ ใบคำขอเอาประกันภัยต่อหรือ ใบแจ้ง การประกันภัยต่อจากบริษัทผู้เอาประกันภัยต่อ และเงินส่วนแบ่งกำไรจากการรับประกันภัยต่อรับรู้ เมื่อได้รับ ใบแจ้งจากบริษัทรับประกันภัยต่อรายหลัก

##### รายได้ค่าจ้างและค่าบำเหน็จ

รายได้ค่าจ้างและค่าบำเหน็จถือเป็นรายได้ตามเกณฑ์คงค้าง

##### รายได้จากเงินลงทุน

รายได้จากเงินลงทุนประกอบด้วยรายได้ดอกเบี้ยและเงินปันผลรับ รายได้ดอกเบี้ยถือเป็นรายได้ตามเกณฑ์คงค้าง และเงินปันผลรับถือเป็นรายได้เมื่อมีการประกาศจ่าย

##### รายได้จากการให้เช่า

รายได้จากการให้เช่าประกอบด้วยรายได้ค่าเช่าและค่าบริการ โดยถือเป็นรายได้ตามเกณฑ์คงค้าง รายได้ค่าเช่ารับรู้ตามวิธีเส้นตรงตลอดอายุสัญญาเช่า เงินที่ได้รับชำระจากผู้เช่าก่อนการรับรู้รายได้จะบันทึกเป็นรายได้จากการให้เช่ารับล่วงหน้า

##### รายได้อื่น

รายได้อื่นรับรู้ตามเกณฑ์คงค้าง

เบี้ยประกันภัยต่อจ่าย

เบี้ยประกันภัยต่อจ่ายจากการเอาประกันภัยต่อรับรู้เป็นค่าใช้จ่ายเมื่อได้โอนความเสี่ยงจากการประกันภัยให้บริษัทรับประกันภัยต่อแล้วตามจำนวนที่ระบุไว้ในกรมธรรม์

ในกรณีที่เป็นการเอาประกันภัยต่อที่มีอายุการคุ้มครองเกิน 1 ปี จะบันทึกเป็นรายการจ่ายล่วงหน้าโดยทยอยรับรู้เป็นค่าใช้จ่ายตามอายุการให้ความคุ้มครองเป็นรายปี

ค่าสินไหมทดแทนและค่าใช้จ่ายในการจัดการค่าสินไหมทดแทน

ค่าสินไหมทดแทนและค่าใช้จ่ายในการจัดการค่าสินไหมทดแทนประกอบด้วย ค่าสินไหมทดแทนและค่าใช้จ่ายในการจัดการค่าสินไหมทดแทนจากการรับประกันภัยโดยตรงและจากการรับประกันภัยต่อ และสำหรับทั้งความเสียหายที่ได้รับรายงานแล้วและที่ยังไม่ได้รับรายงาน ซึ่งแสดงตามมูลค่าของค่าสินไหมทดแทนและค่าใช้จ่ายอื่นที่เกี่ยวข้องและรายการปรับปรุงค่าสินไหมของงวดปัจจุบันและงวดก่อนที่เกิดขึ้นในระหว่างปี หักด้วยมูลค่าซากและการรับคืนอื่น (ถ้ามี) และหักด้วยค่าสินไหมรับคืนจากการเอาประกันภัยต่อที่เกี่ยวข้อง ค่าสินไหมทดแทนและค่าใช้จ่ายในการจัดการค่าสินไหมทดแทนจากการรับประกันภัยโดยตรงจะรับรู้เมื่อได้รับแจ้งจากผู้เอาประกันภัยตามจำนวนที่ผู้เอาประกันภัยแจ้ง และโดยการประมาณการของฝ่ายบริหาร มูลค่าประมาณการสินไหมทดแทนสูงสุดจะไม่เกินทุนประกันของกรมธรรม์ที่เกี่ยวข้อง และค่าสินไหมทดแทนและค่าใช้จ่ายในการจัดการค่าสินไหมทดแทนจากการรับประกันภัยต่อจะรับรู้เมื่อได้รับแจ้งจากบริษัทรับประกันภัยต่อตามจำนวนที่ได้รับแจ้ง

ค่าสินไหมทดแทนรับคืนจากการรับประกันภัยต่อ

ค่าสินไหมรับคืนจากการเอาประกันภัยต่อรับรู้เมื่อได้บันทึกค่าสินไหมทดแทนและค่าใช้จ่ายในการจัดการสินไหมทดแทน โดยประมาณขึ้นตามสัดส่วนการเอาประกันภัยต่อและเงื่อนไขในสัญญาประกันภัยต่อที่เกี่ยวข้อง และแสดงเป็นรายการหักจากค่าสินไหมทดแทน

ค่าจ้างและบำเหน็จและค่าใช้จ่ายอื่น

ค่าจ้างและค่าบำเหน็จและค่าใช้จ่ายอื่นถือเป็นค่าใช้จ่ายตามเกณฑ์คงค้าง

### 3.3 เงินสดและรายการเทียบเท่าเงินสด

เงินสดและรายการเทียบเท่าเงินสด หมายถึง เงินสดในมือ เช็คในมือ เงินฝากทุกประเภทกับธนาคารที่มีกำหนดไม่เกิน 3 เดือน โดยไม่รวมเงินฝากธนาคารที่มีภาระผูกพัน

เงินฝากธนาคารที่มีกำหนดเกิน 3 เดือน แสดงรวมอยู่ในเงินลงทุนในหลักทรัพย์

### 3.4 เบี้ยประกันภัยค้างรับและค่าเผื่อหนี้สงสัยจะสูญ

เบี้ยประกันภัยค้างรับแสดงมูลค่าตามจำนวนมูลค่าสุทธิที่จะได้รับ บริษัทบันทึกค่าเผื่อหนี้สงสัยจะสูญสำหรับผลขาดทุนโดยประมาณที่อาจเกิดขึ้นจากการเก็บเงินค่าเบี้ยประกันภัยค้างรับไม่ได้ ซึ่งโดยทั่วไปพิจารณาจากประสบการณ์การเก็บเงินและการวิเคราะห์อายุเบี้ยประกันภัยค้างรับ

### 3.5 สินทรัพย์จากการรับประกันภัยต่อ

สินทรัพย์จากการรับประกันภัยต่อแสดงด้วยสำรองประกันภัยส่วนที่เรียกคืนจากการรับประกันภัยต่อซึ่งประมาณขึ้นโดยอ้างอิงสัญญาประกันภัยต่อที่เกี่ยวข้องของสำรองเบี้ยประกันภัยตามกฎหมายว่าด้วยการคำนวณสำรองประกันภัยและสำรองเบี้ยประกันภัยที่ยังไม่ถือเป็นรายได้ที่เกิดขึ้นจากการรับประกันภัยต่อ

- 3.6 ลูกหนี้และเจ้าหนี้อันบริษัทประกันภัยต่อ  
ลูกหนี้จากสัญญาการประกันภัยต่อแสดงด้วยเงินค้ำรับจากการประกันภัยต่อ ซึ่งประกอบด้วยเบี้ยประกันภัยต่อค้ำรับ ค่าจ้างและค่าบำเหน็จค้ำรับ และค่าสินไหมค้ำรับจากการประกันภัยต่อ บริษัทบันทึกค่าเพื่อหนี้สงสัยจะสูญสำหรับผลขาดทุน โดยประมาณที่อาจเกิดขึ้นจากการไม่ได้รับชำระหนี้ ซึ่งโดยทั่วไปพิจารณาจากประสบการณ์การรับชำระหนี้และการวิเคราะห์อายุหนี้ของลูกหนี้จากสัญญาการประกันภัยต่อ
- เจ้าหนี้อันบริษัทประกันภัยต่อแสดงด้วยเงินถือไว้จากการประกันภัยต่อและเงินค้ำจ่ายเกี่ยวกับการประกันภัยต่อ ซึ่งประกอบด้วย เบี้ยประกันภัยต่อค้ำจ่าย และรายการค้ำจ่ายอื่นๆให้กับบริษัทประกันภัยต่อ ยกเว้นค่าสินไหมทดแทนค้ำจ่าย ทั้งนี้ยอดสุทธิสามารถแสดงในงบแสดงฐานะการเงินได้ก็ต่อเมื่อกิจการมีสิทธิตามกฎหมายในการนำมาหักกลบลบกัน และตั้งใจที่จะรับหรือจ่ายชำระด้วยยอดสุทธิ หรือรับชำระรายการสินทรัพย์หรือจ่ายชำระรายการหนี้สินไปพร้อมกัน
- 3.7 เงินลงทุนในหลักทรัพย์
- เงินลงทุนเพื่อค้าแสดงตามมูลค่ายุติธรรม บริษัทบันทึกการเปลี่ยนแปลงมูลค่าของหลักทรัพย์ดังกล่าวเป็นรายการกำไรหรือขาดทุนในงบกำไรขาดทุนและกำไรขาดทุนเบ็ดเสร็จอื่น
- เงินลงทุนเพื่อขายแสดงตามมูลค่ายุติธรรมหักค่าเผื่อการด้อยค่า บริษัทบันทึกการเปลี่ยนแปลงในมูลค่าของหลักทรัพย์ดังกล่าวเป็นรายการกำไรหรือขาดทุนในงบกำไรขาดทุนและกำไรขาดทุนเบ็ดเสร็จอื่น กำไร (ขาดทุน) ที่ยังไม่เกิดขึ้นบันทึกเป็นรายการแยกต่างหากในส่วนของผู้ลงทุนกระทั่งจำหน่ายหลักทรัพย์
- เงินลงทุนทั่วไป แสดงด้วยราคาทุนหักค่าเผื่อการด้อยค่า
- เงินลงทุนที่ถือจนครบกำหนดแสดงด้วยราคาทุนตัดจำหน่าย
- ในกรณีที่มีการด้อยค่าของเงินลงทุนดังกล่าวจะรับรู้ผลขาดทุนนั้นทันทีในงบกำไรขาดทุนและกำไรขาดทุนเบ็ดเสร็จอื่น
- ส่วนเกินและส่วนลดมูลค่าของตราสารหนี้ที่ถือจนครบกำหนดตัดจำหน่ายโดยใช้วิธีอัตราดอกเบี้ยที่แท้จริง และแสดงรวมอยู่ในรายได้ดอกเบี้ยรับ
- ราคาทุนของหลักทรัพย์ที่จำหน่ายคำนวณตามวิธีถ่วงเฉลี่ยถ่วงน้ำหนัก
- มูลค่ายุติธรรมของหลักทรัพย์ในความต้องการของตลาดคำนวณจากราคาเสนอซื้อหรือหลังสุด ณ สิ้นวันทำการสุดท้ายของปีของตลาดหลักทรัพย์แห่งประเทศไทย มูลค่ายุติธรรมของตราสารหนี้คำนวณโดยใช้ราคาจากสมาคมตลาดตราสารหนี้ไทย ถ้าราคาซื้อขายไม่สามารถหาได้ บริษัทจะใช้การประมาณการราคาโดยการคิดลดกระแสเงินสดในอนาคตที่คาดการณ์ไว้ด้วยอัตราดอกเบี้ย และ/หรือราคาซื้อขายของตราสารที่มีลักษณะใกล้เคียงกันจากสมาคมตลาดตราสารหนี้ดังกล่าว ณ วันที่วัดมูลค่ายุติธรรม
- มูลค่ายุติธรรมของหน่วยลงทุนคำนวณจากมูลค่าสินทรัพย์สุทธิ
- 3.8 เงินลงทุนในบริษัทร่วม
- เงินลงทุนในบริษัทร่วมแสดงในงบการเงินเฉพาะกิจการด้วยมูลค่าตามวิธีราคาทุนสุทธิจากค่าเผื่อการด้อยค่า (ถ้ามี) และเงินลงทุนในบริษัทร่วมแสดงในงบการเงินที่แสดงเงินลงทุนตามวิธีส่วนได้เสียด้วยมูลค่าตามวิธีส่วนได้เสีย

### 3.9 เงินให้กู้ยืม

เงินให้กู้ยืมแสดงมูลค่าตามยอดเงินต้น หักด้วยค่าเผื่อหนี้สงสัยจะสูญ (ถ้ามี) บริษัทประมาณการค่าเผื่อหนี้สงสัยจะสูญ โดยการวิเคราะห์ประวัติการชำระหนี้ การคาดการณ์เกี่ยวกับการชำระหนี้ในอนาคตของลูกหนี้แต่ละราย และมูลค่าหลักประกัน

### 3.10 อสังหาริมทรัพย์เพื่อการลงทุน

อสังหาริมทรัพย์เพื่อการลงทุนได้แก่อสังหาริมทรัพย์ที่ถือครองเพื่อหาประโยชน์จากรายได้ค่าเช่าหรือจากมูลค่าที่เพิ่มขึ้นหรือทั้งสองอย่าง ทั้งนี้ไม่ได้มีไว้เพื่อขายตามปกติธุรกิจหรือใช้ในการผลิตหรือจัดหาสินค้าหรือให้บริการหรือใช้ในการบริหารงาน

ต้นทุนของอสังหาริมทรัพย์เพื่อการลงทุนรวมค่าใช้จ่ายทางตรงเพื่อให้ได้มาซึ่งอสังหาริมทรัพย์เพื่อการลงทุน

อสังหาริมทรัพย์เพื่อการลงทุนวัดมูลค่าด้วยราคาทุนหักค่าเสื่อมราคาสะสมและค่าเผื่อการด้อยค่า (ถ้ามี)

ค่าเสื่อมราคาคำนวณโดยวิธีเส้นตรงตามอายุการให้ประโยชน์โดยประมาณของสินทรัพย์ดังต่อไปนี้

อาคาร	27 ปี
ส่วนปรับปรุงอาคาร	10 ปี

### 3.11 ที่ดิน อาคารและอุปกรณ์

ที่ดินแสดงในราคาที่ดีใหม่ อาคารและอุปกรณ์แสดงในราคาทุนหักด้วยค่าเสื่อมราคาสะสมและ ค่าเผื่อการด้อยค่า (ถ้ามี)

บริษัทได้มีการตีราคาที่ดินใหม่ โดยผู้ประเมินราคาอิสระที่ได้รับอนุญาตจากสำนักงานคณะกรรมการกำกับหลักทรัพย์และตลาดหลักทรัพย์ โดยใช้วิธีเปรียบเทียบราคาตลาดและบันทึกมูลค่าส่วนเพิ่มขึ้นไว้ในบัญชีส่วนเกินทุนจากการตีราคาสินทรัพย์ ซึ่งแสดงเป็นรายการในส่วนของผู้ถือหุ้น มูลค่าส่วนลดจากการตีราคานำไปปรับลดส่วนที่เคยตีราคาเพิ่มไว้สำหรับสินทรัพย์ขึ้นเดียวกัน สำหรับมูลค่าส่วนลดจากการตีราคาที่เหลือรับรู้เป็นค่าใช้จ่ายในการดำเนินงานอื่น กรณีที่มีการจำหน่าย ส่วนเกินทุนจากการตีราคาที่ดินคงเหลือจะถูกโอนเข้ากำไรสะสมโดยตรง และไม่รวมในกำไรหรือขาดทุนจากการจำหน่าย

ค่าเสื่อมราคาคำนวณโดยวิธีเส้นตรง ตามอายุการให้ประโยชน์โดยประมาณของสินทรัพย์ดังต่อไปนี้

อาคารและส่วนปรับปรุงอาคาร	20 ปี
เครื่องตกแต่งติดตั้งและเครื่องใช้สำนักงาน	5 และ 10 ปี
ยานพาหนะ	5 ปี

### 3.12 สินทรัพย์ไม่มีตัวตน

สินทรัพย์ไม่มีตัวตนที่อายุการให้ประโยชน์ทราบได้แน่นอน แสดงราคาทุนหักค่าตัดจำหน่ายสะสมและค่าเผื่อการด้อยค่า (ถ้ามี)

ค่าตัดจำหน่ายบันทึกเป็นค่าใช้จ่ายในงบกำไรขาดทุนและกำไรขาดทุนเบ็ดเสร็จอื่น จำนวนโดยวิธีเส้นตรงตามระยะเวลาที่คาดว่าจะได้รับประโยชน์เชิงเศรษฐกิจของสินทรัพย์ที่ไม่มีตัวตนแต่ละรายการ ระยะเวลาที่คาดว่าจะได้รับประโยชน์เชิงเศรษฐกิจแสดงได้ดังนี้

ซอฟต์แวร์คอมพิวเตอร์

5 ปี

### 3.13 หนี้สินจากสัญญาประกันภัย

#### 3.13.1 เงินสำรองเบี่ยประกันภัยที่ยังไม่ถึงเป็นรายได้

บริษัทคำนวณเงินสำรองเบี่ยประกันภัยที่ยังไม่ถึงเป็นรายได้ตามกฎเกณฑ์ในประกาศคณะกรรมการกำกับและส่งเสริมการประกอบธุรกิจประกันภัยเรื่อง หลักเกณฑ์ วิธีการ และเงื่อนไขในการจัดสรรเงินสำรองสำหรับเบี่ยประกันภัยที่ยังไม่ถึงเป็นรายได้เงินสำรองสำหรับค่าสินไหมทดแทน และเงินสำรองอื่นของบริษัทประกันวินาศภัย ดังนี้

การประกันอัคคีภัย ภัยทางทะเลและขนส่ง (ตัวเรือ) ภัยรถยนต์และภัยเบ็ดเตล็ด	- ใช้วิธีเฉลี่ยรายเดือน (วิธีเศษหนึ่งส่วนยี่สิบสี่)
การประกันภัยขนส่งเฉพาะเที่ยว การประกันอุบัติเหตุการเดินทางที่มีระยะเวลาคุ้มครองไม่เกิน 6 เดือน	- ร้อยละร้อยละของเบี่ยประกันภัยรับตั้งแต่วันที่กรมธรรม์ประกันภัยเริ่มมีผลคุ้มครองตลอดระยะเวลาที่บริษัทยังคงให้ความคุ้มครองแก่ผู้เอาประกันภัย

#### 3.13.2 สำรองค่าสินไหมทดแทนและค่าสินไหมทดแทนค้างจ่าย

สำรองค่าสินไหมทดแทนและค่าสินไหมทดแทนค้างจ่ายบันทึกเมื่อได้รับการแจ้งคำเรียกร้องค่าเสียหายจากผู้เอาประกันภัยตามมูลค่าที่ประเมินโดยผู้ประเมินอิสระหรือผู้ประเมินของบริษัทแล้วแต่กรณี นอกจากนี้บริษัทได้ตั้งสำรองเพิ่มเติมสำหรับค่าสินไหมทดแทนที่เกิดขึ้นแล้วแต่ยังไม่ได้มีการรายงานให้บริษัททราบ (IBNR) ซึ่งประเมินโดยนักคณิตศาสตร์ประกันภัย

#### 3.13.3 สำรองความเสี่ยงภัยที่ยังไม่สิ้นสุด

สำรองความเสี่ยงภัยที่ยังไม่สิ้นสุดเป็นประมาณการที่ดีที่สุดของค่าสินไหมทดแทนที่จะคาดว่าจะเกิดขึ้นในระยะเวลาเอาประกันที่เหลืออยู่สำหรับกรมธรรม์ประกันภัยที่ยังมีผลบังคับอยู่ ตามการวิเคราะห์ข้อมูลค่าสินไหมทดแทนในอดีตโดยนักคณิตศาสตร์ประกันภัย

สำรองความเสี่ยงภัยที่ยังไม่สิ้นสุดจะถูกรับรู้ในงบการเงินในกรณีที่สำรองความเสี่ยงภัยที่ยังไม่สิ้นสุดมากกว่าสำรองเบี่ยประกันภัยที่ยังไม่ถึงเป็นรายได้

### 3.14 ผลประโยชน์พนักงาน

#### 3.14.1 กองทุนสำรองเลี้ยงชีพ

บริษัทได้จัดตั้งกองทุนสำรองเลี้ยงชีพขึ้น โดยหักจากเงินเดือนพนักงานส่วนหนึ่งและบริษัทจ่ายสมทบอีกส่วนหนึ่งในอัตราเดียวกันกับอัตราที่พนักงานจ่าย กองทุนสำรองเลี้ยงชีพดังกล่าวได้จดทะเบียนตามพระราชบัญญัติกองทุนสำรองเลี้ยงชีพ พ.ศ. 2530 ส่วนที่บริษัทจ่ายสมทบบันทึกเป็นค่าใช้จ่ายประจำปีตามเกณฑ์คงค้าง

#### 3.14.2 ผลประโยชน์พนักงานหลังออกจากงาน

บริษัทจัดให้มีผลประโยชน์พนักงานหลังออกจากงานเพื่อจ่ายให้แก่พนักงานตามกฎหมายแรงงานของ



ประเทศไทย หนี้สินผลประโยชน์พนักงาน คำนวณโดยนักคณิตศาสตร์ประกันภัยโดยใช้วิธีคิดลดแต่ละหน่วยที่ประมาณไว้ (The Projected Unit Credit Method) อันเป็นประมาณการจากมูลค่าปัจจุบันของกระแสเงินสดที่คาดว่าจะต้องจ่ายในอนาคต และคำนวณคิดลดโดยใช้อัตราดอกเบี้ยของพันธบัตรรัฐบาลที่มีกำหนดเวลาใกล้เคียงกับระยะเวลาของหนี้สินดังกล่าว โดยประมาณการกระแสเงินสดที่คาดว่าจะต้องจ่ายในอนาคตนั้นประมาณการจากเงินเดือนพนักงาน อัตราการลาออก อายุงาน และปัจจัยอื่น ๆ (ขาดทุน) จากการประมาณการตามหลักคณิตศาสตร์ประกันภัยรับรู้ในรายการกำไรขาดทุนเบ็ดเสร็จอื่น

ผลประโยชน์พนักงานจะบันทึกในงบกำไรขาดทุนและกำไรขาดทุนเบ็ดเสร็จอื่น เพื่อกระจายต้นทุนดังกล่าวตลอดระยะเวลาของการจ้างงาน

ต้นทุนบริการในอดีตที่เกี่ยวข้องกับการแก้ไขโครงการจะรับรู้เป็นค่าใช้จ่ายในงบกำไรขาดทุนเมื่อการแก้ไขโครงการมีผลบังคับใช้

### 3.15 สัญญาเช่าระยะยาว

กรณีที่บริษัทเป็นผู้เช่า

สัญญาเช่าซึ่งความเสี่ยงและผลตอบแทนส่วนใหญ่ของการเป็นเจ้าของสินทรัพย์ยังคงอยู่กับผู้ให้เช่าถือเป็นสัญญาเช่าดำเนินงาน ค่าเช่าที่เกิดขึ้นจากสัญญาเช่าดังกล่าวจึงรับรู้เป็นค่าใช้จ่ายในงบกำไรขาดทุนและกำไรขาดทุนเบ็ดเสร็จอื่นตามวิธีเส้นตรงตลอดอายุของสัญญาเช่า

กรณีที่บริษัทเป็นผู้ให้เช่า

สัญญาเช่าซึ่งความเสี่ยงและประโยชน์ส่วนใหญ่จากการเป็นเจ้าของสินทรัพย์ยังคงอยู่กับบริษัทถือเป็นสัญญาเช่าดำเนินงาน รายได้ค่าเช่ารับรู้ตามที่ระบุในหมายเหตุข้อ 3.2

### 3.16 ภาษีเงินได้

ค่าใช้จ่ายภาษีเงินได้

ค่าใช้จ่ายภาษีเงินได้เป็นจำนวนรวมของภาษีเงินได้ที่ต้องชำระในงวดปัจจุบันและภาษีเงินได้รอการตัดบัญชี

ภาษีเงินได้ในปัจจุบัน

ภาษีเงินได้ที่ต้องชำระในปีปัจจุบันคำนวณจากกำไรทางภาษีสำหรับปี กำไรทางภาษีแตกต่างจากกำไรที่แสดงในงบกำไรขาดทุนและกำไรขาดทุนเบ็ดเสร็จอื่น เนื่องจากกำไรทางภาษีไม่ได้รวมรายการที่สามารถถือเป็นรายได้หรือค่าใช้จ่ายทางภาษีในปีอื่นๆ และไม่ได้รวมรายการที่ไม่สามารถถือเป็นรายได้หรือค่าใช้จ่ายทางภาษี หนี้สินภาษีเงินได้ในปัจจุบันคำนวณโดยใช้อัตราภาษีที่บังคับใช้ ณ วันสิ้นรอบระยะเวลารายงาน

ภาษีเงินได้รอการตัดบัญชี

ภาษีเงินได้รอการตัดบัญชีเป็นการรับรู้ผลแตกต่างชั่วคราวระหว่างมูลค่าทางบัญชีของสินทรัพย์และหนี้สินในงบการเงินกับมูลค่าของสินทรัพย์และหนี้สินที่ใช้ในการคำนวณกำไรทางภาษี (ฐานภาษี) บริษัทรับรู้หนี้สินภาษีเงินได้รอการตัดบัญชีสำหรับผลแตกต่างชั่วคราวทุกรายการ และรับรู้สินทรัพย์ภาษีเงินได้รอการตัดบัญชีสำหรับผลแตกต่างชั่วคราวเท่าที่มีความเป็นไปได้ค่อนข้างแน่ว่ากำไรทางภาษี

จะมีจำนวนเพียงพอที่จะนำผลแตกต่างชั่วคราวนั้นมาใช้ประโยชน์ได้ โดยมีการทบทวนมูลค่าตามบัญชีของสินทรัพย์ภาษีเงินได้รอการตัดบัญชี ณ ทุกวันสิ้นรอบระยะเวลารายงาน สินทรัพย์ภาษีเงินได้รอการตัดบัญชีจะถูกปรับลดลง เมื่อกำไรทางภาษีที่จะนำมาใช้ประโยชน์ลดลง การกลับรายการจะทำให้มีความเป็นไปได้ค่อนข้างแน่นอนว่าบริษัทจะมีกำไรทางภาษีเพียงพอที่จะนำสินทรัพย์ภาษีเงินได้รอการตัดบัญชีบางส่วนหรือทั้งหมดมาใช้ประโยชน์ได้

สินทรัพย์และหนี้สินภาษีเงินได้รอการตัดบัญชีคำนวณด้วยอัตราภาษีที่บังคับใช้หรือคาดว่าจะมีผลบังคับใช้ ณ วันสิ้นรอบระยะเวลารายงาน

### 3.17 กำไรต่อหุ้นขั้นพื้นฐาน

กำไรต่อหุ้นขั้นพื้นฐาน คำนวณจากกำไรสุทธิโดยหารด้วยจำนวนหุ้นสามัญถ่วงเฉลี่ยถ่วงน้ำหนัก ณ วันที่ในงบแสดงฐานะการเงิน ในกรณีที่มีการเพิ่มทุน จำนวนหุ้นสามัญถ่วงเฉลี่ยถ่วงน้ำหนักคำนวณตามระยะเวลาการรับชำระค่าหุ้นเพิ่มทุนที่ออกและเรียกชำระแล้ว

ในกรณีที่มีการให้หุ้นปันผล บริษัทปรับปรุงจำนวนหุ้นสามัญที่ถือโดยผู้ถือหุ้นก่อนเหตุการณ์ดังกล่าวตามสัดส่วนที่เปลี่ยนไปของจำนวนหุ้นสามัญที่ถือโดยผู้ถือหุ้นเสมือนว่าเหตุการณ์ดังกล่าวได้เกิดขึ้นตั้งแต่วันที่เริ่มต้นของงวดแรกสุดที่นำเสนอรายงาน

### 3.18 การใช้ดุลยพินิจของผู้บริหารและแหล่งข้อมูลสำคัญเกี่ยวกับความไม่แน่นอนของการประมาณการ

ในการจัดทำงบการเงินให้เป็นไปตามมาตรฐานการรายงานทางการเงิน ผู้บริหารของบริษัทต้องอาศัยดุลยพินิจหลายประการในการกำหนดนโยบายการบัญชี การประมาณการ และการตั้งข้อสมมติฐาน ซึ่งมีผลกระทบต่อการแสดงจำนวนสินทรัพย์ หนี้สิน และการเปิดเผยข้อมูลเกี่ยวกับสินทรัพย์และหนี้สินที่อาจเกิดขึ้น ณ วันสิ้นรอบระยะเวลารายงาน รวมทั้งการแสดงรายได้และค่าใช้จ่ายของงวดบัญชี ถึงแม้ว่าการประมาณการของผู้บริหารได้พิจารณาอย่างสมเหตุสมผลภายใต้เหตุการณ์ ณ ขณะนั้น ผลที่เกิดขึ้นจริงอาจมีความแตกต่างไปจากประมาณการนั้น

แหล่งข้อมูลสำคัญเกี่ยวกับความไม่แน่นอนของการประมาณการ

#### 3.18.1 สำรองค่าสินไหมทดแทน

บริษัทต้องประมาณการสำรองค่าสินไหมทดแทนและค่าสินไหมทดแทนค้างจ่ายสำหรับผลิตภัณฑ์ประกันภัยของบริษัท สำรองดังกล่าวแสดงถึงจำนวนเงินที่คาดว่าจะต้องชำระสำหรับความเสียหายที่เกิดขึ้นแล้วแต่ยังคงค้าง ณ วันสิ้นรอบระยะเวลารายงาน โดยบริษัทคำนวณสำรองดังกล่าวตามผลิตภัณฑ์และความคุ้มครอง ทั้งนี้สำรองดังกล่าวประกอบด้วยสำรองความเสียหายที่เกิดขึ้นและบริษัทได้รับรายงานความเสียหายแล้ว และความเสียหายที่เกิดขึ้นแล้วแต่ยังไม่ได้มีการรายงานให้บริษัททราบ (IBNR)

สำรองความเสียหายที่เกิดขึ้นและบริษัทได้รับรายงานความเสียหายแล้วจะขึ้นอยู่กับประมาณการการชำระเงินในอนาคตจากการเรียกร้องความเสียหายโดยไม่มีการคิดลด สำรอง IBNR ประมาณการจากข้อมูลในอดีตและแบบจำลองทางสถิติบนพื้นฐานของคณิตศาสตร์ประกันภัย

#### 3.18.2 การวัดมูลค่ายุติธรรมและกระบวนการประเมินมูลค่ายุติธรรม

สินทรัพย์บางประเภทที่มีการวัดมูลค่าด้วยมูลค่ายุติธรรมระดับที่ 2 ในงบแสดงฐานะการเงิน ณ วันสิ้น

รอบระยะเวลารายงาน เช่น พันธบัตรรัฐบาลและตราสารหนี้รัฐวิสาหกิจ และตราสารหนี้เอกชน จะทำการวัดมูลค่ายุติธรรมบนพื้นฐานของราคาอ้างอิงและข้อมูลอื่นจากสมาคมตลาดตราสารหนี้ไทย (Thai-BMA) โดยบริษัทจะพิจารณาราคาที่ได้มาจากการทำการซื้อขายจริงเป็นลำดับแรก เช่น ราคาตกลงซื้อขาย ถ้าราคาซื้อขายไม่สามารถหาได้ บริษัทจะใช้การประมาณการราคาโดยการคิดลดกระแสเงินสดในอนาคตที่คาดการณ์ไว้ด้วยอัตราดอกเบี้ย และ/หรือราคาซื้อขายของตราสารที่มีลักษณะใกล้เคียงกันจากสมาคมตลาดตราสารหนี้ไทยดังกล่าว ณ วันที่วัดมูลค่ายุติธรรม

ข้อมูลเกี่ยวกับเทคนิคการประเมินมูลค่าและข้อมูลที่ใช้ในการกำหนดมูลค่ายุติธรรมของสินทรัพย์ และหนี้สินรายการต่างๆ ได้เปิดเผยไว้ในหมายเหตุประกอบงบการเงิน ข้อ 35.2.6

### 3.18.3 ผลประโยชน์หลังออกจากงานของพนักงานตามโครงการผลประโยชน์และผลประโยชน์ระยะยาวอื่นของพนักงาน

หนี้สินตามโครงการผลประโยชน์หลังออกจากงานของพนักงานและตามโครงการผลประโยชน์ระยะยาวอื่นของพนักงานประมาณขึ้นตามหลักคณิตศาสตร์ประกันภัย ซึ่งต้องอาศัยข้อสมมติฐานต่างๆ ในการประมาณการนั้น เช่น อัตราคิดลด อัตราการขึ้นเงินเดือนในอนาคต อัตราภาวะ และอัตราการเปลี่ยนแปลงในจำนวนพนักงาน เป็นต้น

### 3.19 การวัดมูลค่ายุติธรรม

ในการประมาณมูลค่ายุติธรรมของรายการสินทรัพย์หรือหนี้สินรายการใดรายการหนึ่ง บริษัทจะพิจารณาถึงลักษณะของสินทรัพย์หรือหนี้สินนั้น ซึ่งผู้ซื้อหรือผู้ขายในตลาดที่ให้ประโยชน์สูงสุดจะนำมาพิจารณาในการกำหนดราคาที่จะได้รับจากการขายสินทรัพย์ หรือจะจ่ายเพื่อโอนหนี้สิน ณ วันที่วัดมูลค่า ไม่ว่าจะราคานั้นจะสามารถสังเกตได้โดยตรงหรือประมาณมาจากเทคนิคการประเมินมูลค่า โดยมูลค่ายุติธรรมที่ได้เปิดเผยในงบการเงินจะถูกกำหนดลำดับชั้นเป็นระดับที่ 1 ระดับที่ 2 หรือระดับที่ 3 ตามประเภทของข้อมูลที่ใช้ในการประเมินมูลค่ายุติธรรม ดังนี้

- ระดับที่ 1 เป็นราคาเสนอซื้อขาย (ไม่ต้องปรับปรุง) ในตลาดที่มีสภาพคล่องสำหรับสินทรัพย์ หรือหนี้สินอย่างเดียวกันและกิจการสามารถเข้าถึงตลาดนั้น ณ วันที่วัดมูลค่า
- ระดับที่ 2 เป็นข้อมูลอื่นที่สังเกตได้ไม่ว่าโดยทางตรงหรือโดยทางอ้อมสำหรับสินทรัพย์นั้นหรือหนี้สินนั้น นอกเหนือจากราคาเสนอซื้อขายซึ่งรวมอยู่ในข้อมูลระดับที่ 1
- ระดับที่ 3 เป็นข้อมูลที่ไม่สามารถสังเกตได้สำหรับสินทรัพย์นั้นหรือหนี้สินนั้น

## 4. เงินสดและรายการเทียบเท่าเงินสด

เงินสดและรายการเทียบเท่าเงินสด ณ วันที่ 31 ธันวาคม 2561 และ 2560 ประกอบด้วย

**งบการเงินที่แสดงเงินลงทุน  
ตามวิธีส่วนได้เสีย  
และงบการเงินเฉพาะกิจการ**

	<b>2561</b>	<b>2560</b>
	<b>บาท</b>	<b>บาท</b>
เงินสดในมือ	229,576	209,718
เช็คในมือ	1,017,241	2,774,848
เงินฝากธนาคารประเภทไม่กำหนดระยะเวลาจ่ายคืน	36,478,601	76,108,282
เงินสดและรายการเทียบเท่าเงินสด	<u>37,725,418</u>	<u>79,092,848</u>

**5. เบี้ยประกันภัยค้ำรับ - สุทธิ**

เบี้ยประกันภัยค้ำรับ - สุทธิ ณ วันที่ 31 ธันวาคม 2561 และ 2560 ประกอบด้วย

	<b>2561</b>	<b>2560</b>
	<b>บาท</b>	<b>บาท</b>
<b>จากการรับประกันภัยโดยตรง</b>		
ยังไม่ถึงกำหนดรับชำระ	94,436,168	88,543,798
ค้ำรับไม่เกิน 30 วัน	35,207,287	33,301,949
ค้ำรับ 31 - 60 วัน	11,658,227	5,385,150
ค้ำรับ 61 - 90 วัน	2,285,552	2,623,879
ค้ำรับเกินกว่า 90 วัน	14,537,977	9,100,845
รวมเบี้ยประกันภัยค้ำรับ	158,125,211	138,955,621
หัก ค่าเผื่อหนี้สงสัยจะสูญ	(5,754,940)	(3,436,750)
เบี้ยประกันภัยค้ำรับ - สุทธิ	<u>152,370,271</u>	<u>135,518,871</u>
<b>ลูกหนี้ระหว่างดำเนินคดี</b>		
ค้ำรับเกินกว่า 1 ปี	72,626,889	81,089,655
หัก ค่าเผื่อหนี้สงสัยจะสูญ	(72,626,889)	(81,089,655)
ลูกหนี้ระหว่างดำเนินคดี - สุทธิ	-	-
เบี้ยประกันภัยค้ำรับ - สุทธิ	<u>152,370,271</u>	<u>135,518,871</u>

ณ วันที่ 31 ธันวาคม 2561 และ 2560 ลูกหนี้ระหว่างดำเนินคดีจำนวน 72.63 ล้านบาท และ 81.09 ล้านบาท ตามลำดับ ได้ตั้งค่าเผื่อหนี้สงสัยจะสูญไว้เต็มจำนวน โดยลูกหนี้รายใหญ่หนึ่งราย ณ วันที่ 31 ธันวาคม 2561 และ 2560 จำนวน 46.03 ล้านบาท และ 55 ล้านบาท ตามลำดับ เคยเป็นตัวแทนของบริษัท ซึ่งบริษัทได้ดำเนินการฟ้องลูกหนี้ตัวแทนดังกล่าว โดยเมื่อวันที่ 19 ตุลาคม 2560 ศาลฎีกาได้พิพากษาให้ลูกหนี้ดังกล่าวชำระเงินให้แก่บริษัททั้งจำนวน พร้อม

อัตราดอกเบี้ยร้อยละ 15 ต่อปีนับแต่วันฟ้อง

ต่อมาเมื่อวันที่ 27 กันยายน 2561 บริษัทได้รับหนังสือจากสำนักงานบังคับคดีแพ่ง แจ้งว่าบริษัทจะได้รับชำระหนี้จากลูกหนี้รายใหญ่ดังกล่าวจากการสืบทรัพย์ โดยบริษัทได้รับชำระหนี้แล้วเป็นจำนวน 7.15 ล้านบาท เมื่อวันที่ 30 ตุลาคม 2561 ส่วนที่เหลือยังอยู่ในระหว่างติดตามการชำระเงินจากลูกหนี้ดังกล่าว

สำหรับเบี้ยประกันภัยค้ำรับจากตัวแทนและนายหน้า บริษัทได้กำหนดหลักเกณฑ์การติดตามหนี้ให้เป็นไปตามระเบียบว่าด้วยการเก็บเบี้ยประกันภัย โดยหนี้ที่เกินกว่ากำหนดชำระ บริษัทได้ดำเนินการ ตามระเบียบกับตัวแทนและนายหน้าเป็นกรณีไป

#### 6. สินทรัพย์จากการประกันภัยต่อ

สินทรัพย์จากการประกันภัยต่อ ณ วันที่ 31 ธันวาคม 2561 และ 2560 ประกอบด้วย

	งบการเงินที่แสดงเงินลงทุน ตามวิธีส่วนได้เสีย และงบการเงินเฉพาะกิจการ	
	2561 บาท	2560 บาท
สำรองประกันภัยส่วนที่เรียกคืนจากบริษัทประกันภัยต่อ		
สำรองค่าสินไหมทดแทน	432,109,826	572,183,552
สำรองเบี้ยประกันภัย		
- สำรองเบี้ยประกันภัยต่อที่ยังไม่ถึงเป็นรายได้	140,652,262	143,021,333
สินทรัพย์จากการประกันภัยต่อ (ดูหมายเหตุข้อ 15)	572,762,088	715,204,885

#### 7. ลูกหนี้จากสัญญาการประกันภัยต่อ - สุทธิ

ลูกหนี้จากสัญญาการประกันภัยต่อ - สุทธิ ณ วันที่ 31 ธันวาคม 2560 และ 259 ประกอบด้วย

	งบการเงินที่แสดงเงินลงทุน ตามวิธีส่วนได้เสีย และงบการเงินเฉพาะกิจการ	
	2561 บาท	2560 บาท
เงินค้ำรับจากการประกันภัยต่อ	103,603,642	77,924,987
หัก ค่าเผื่อหนี้สงสัยจะสูญ	(10,118,041)	(9,869,461)
รวมลูกหนี้จากสัญญาการประกันภัยต่อสุทธิ	93,485,601	68,055,526

เงินค้ำรับเกี่ยวกับการประกันภัยต่อแยกตามอายุหนี้ ณ วันที่ 31 ธันวาคม 2561 และ 2560 ได้ดังนี้

	งบการเงินที่แสดงเงินลงทุน ตามวิธีส่วนได้เสีย และงบการเงินเฉพาะกิจการ	
	2561	2560
	บาท	บาท
ยังไม่ถึงกำหนดรับชำระ	91,232,901	52,395,858
ค้ำรับไม่เกินระยะเวลา 12 เดือน	2,391,575	15,555,952
ค้ำรับเป็นระยะเวลาเกินกว่า 1 ปี แต่ไม่เกิน 2 ปี	682,106	535,269
ค้ำรับเกินกว่า 2 ปี	9,297,060	9,437,908
	103,603,642	77,924,987
<u>หัก</u> ค่าเผื่อหนี้สงสัยจะสูญ	(10,118,041)	(9,869,461)
เงินค้ำรับเกี่ยวกับการประกันภัยต่อ	93,485,601	68,055,526

#### 8. เงินลงทุนในหลักทรัพย์

เงินลงทุนในหลักทรัพย์ ณ วันที่ 31 ธันวาคม 2561 และ 2560 ประกอบด้วย

	งบการเงินที่แสดงเงินลงทุนตามวิธีส่วนได้เสีย และงบการเงินเฉพาะกิจการ			
	2561		2560	
	ราคาทุน/ราคาทุน ตัดจำหน่าย	มูลค่ายุติธรรม	ราคาทุน/ราคาทุน ตัดจำหน่าย	มูลค่ายุติธรรม
	บาท	บาท	บาท	บาท
<b>เงินลงทุนเพื่อขาย</b>				
ตราสารทุน	100,323,482	135,970,370	100,323,481	158,767,841
หน่วยลงทุน	187,103,607	198,605,011	176,691,607	184,053,444
รวม	287,427,089	334,575,381	277,015,088	342,821,285
<u>บวก</u> กำไรที่ยังไม่เกิดขึ้นจริง	47,148,292	-	65,806,197	-
<u>หัก</u> ค่าเผื่อการด้อยค่า	-	-	(924,062)	(924,062)
<b>รวมเงินลงทุนเพื่อขาย</b>	334,575,381	334,575,381	341,897,223	341,897,223
<b>เงินลงทุนที่จะถือจนครบกำหนด</b>				
หลักทรัพย์รัฐบาลและรัฐวิสาหกิจ	113,766,135		119,434,572	
ตราสารหนี้ภาคเอกชน	70,000,000		70,000,000	
เงินฝากธนาคารที่ครบกำหนด				
เกินกว่า 3 เดือน	96,000,000		81,201,712	
<b>รวมเงินลงทุนที่จะถือจนครบกำหนด</b>	279,766,135		270,636,284	

งบการเงินที่แสดงเงินลงทุนตามวิธีส่วนได้เสีย

และงบการเงินเฉพาะกิจการ

	2561		2560	
	ราคาทุน/ราคาทุน ตัดจำหน่าย	มูลค่ายุติธรรม	ราคาทุน/ราคาทุน ตัดจำหน่าย	มูลค่ายุติธรรม
	บาท	บาท	บาท	บาท
<b>เงินลงทุนทั่วไป</b>				
ตราสารทุน	705,410		705,411	
หัก ค่าเผื่อการด้อยค่า	(8,996)		(8,250)	
<b>รวมเงินลงทุนทั่วไป</b>	<b>696,414</b>		<b>697,161</b>	
<b>รวมเงินลงทุนในหลักทรัพย์ - สุทธิ</b>	<b>615,037,930</b>		<b>613,230,668</b>	

ระยะเวลาคงเหลือของตราสารหนี้ ณ วันที่ 31 ธันวาคม 2561 มีระยะเวลาครบกำหนดดังนี้

งบการเงินที่แสดงเงินลงทุนตามวิธีส่วนได้เสีย

และงบการเงินเฉพาะกิจการ

	ระยะเวลาครบกำหนด			
	ภายใน 1 ปี	1 - 5 ปี	มากกว่า 5 ปี	รวม
	บาท	บาท	บาท	บาท
<b>เงินลงทุนในตราสารหนี้ที่จะถึงจนครบกำหนด</b>				
หลักทรัพย์รัฐบาลและรัฐวิสาหกิจ	2,782,397	7,314,394	103,669,344	113,766,135
ตราสารหนี้ภาคเอกชน	20,000,000	50,000,000	-	70,000,000
<b>รวมเงินลงทุนในตราสารหนี้ที่จะถึงจนครบกำหนด</b>	<b>22,782,397</b>	<b>57,314,394</b>	<b>103,669,344</b>	<b>183,766,135</b>
<b>รวมเงินลงทุนในตราสารหนี้ - สุทธิ</b>	<b>22,782,397</b>	<b>57,314,394</b>	<b>103,669,344</b>	<b>183,766,135</b>

ระยะเวลาคงเหลือของตราสารหนี้ ณ วันที่ 31 ธันวาคม 2560 มีระยะเวลาครบกำหนดดังนี้

งบการเงินที่แสดงเงินลงทุนตามวิธีส่วนได้เสีย

และงบการเงินเฉพาะกิจการ

	ระยะเวลาครบกำหนด			
	ภายใน 1 ปี	1 - 5 ปี	มากกว่า 5 ปี	รวม
	บาท	บาท	บาท	บาท
<b>เงินลงทุนในตราสารหนี้ที่จะถึงจนครบกำหนด</b>				
หลักทรัพย์รัฐบาลและรัฐวิสาหกิจ	4,997,428	10,263,739	104,173,405	119,434,572
ตราสารหนี้ภาคเอกชน	-	65,000,000	5,000,000	70,000,000
<b>รวมเงินลงทุนในตราสารหนี้ที่จะถึงจนครบกำหนด</b>	<b>4,997,428</b>	<b>75,263,739</b>	<b>109,173,405</b>	<b>189,434,572</b>
<b>รวมเงินลงทุนในตราสารหนี้ - สุทธิ</b>	<b>4,997,428</b>	<b>75,263,739</b>	<b>109,173,405</b>	<b>189,434,572</b>

ณ วันที่ 31 ธันวาคม 2561 และ 2560 เงินลงทุนในหลักทรัพย์บางส่วนได้นำไปวางเป็นหลักประกันและทรัพย์สินที่จัดสรรไว้เป็นสำรองวางไว้กับนายทะเบียนจำนวน 73.17 ล้านบาท และ 63.68 ล้านบาท ตามลำดับ (ดูหมายเหตุข้อ 30)

9. อสังหาริมทรัพย์เพื่อการลงทุน - สุทธิ

อสังหาริมทรัพย์เพื่อการลงทุน - สุทธิ ณ วันที่ 31 ธันวาคม 2561 และ 2560 ประกอบด้วย

งบการเงินที่แสดงเงินลงทุนตามวิธีส่วนได้เสียและงบการเงินเฉพาะกิจการ										
ราคาทุน				ค่าเสื่อมราคาสะสม						
ณ วันที่	เพิ่มขึ้น	จำหน่าย /	ณ วันที่	ณ วันที่	ค่าเสื่อมราคา	จำหน่าย /	ณ วันที่	อสังหาริมทรัพย์	อสังหาริมทรัพย์	
1 มกราคม		ตัดบัญชี	31 ธันวาคม	1 มกราคม	ตัดบัญชี	31 ธันวาคม	2561	เพื่อการลงทุน - สุทธิ	เพื่อการลงทุน - สุทธิ	
2561			2561	2561			2561	ต้นปี ณ วันที่	ปลายปี ณ วันที่	
								1 มกราคม 2561	31 ธันวาคม 2561	
	บาท	บาท	บาท	บาท	บาท	บาท	บาท	บาท	บาท	
อาคาร	458,457,698	-	-	458,457,698	(374,588,374)	(16,962,934)	-	(391,551,308)	83,869,324	66,906,390
ส่วนปรับปรุงอาคาร	69,962,939	-	-	69,962,939	(69,962,938)	-	-	(69,962,938)	1	1
รวม	528,420,637	-	-	528,420,637	(444,551,312)	(16,962,934)	-	(461,514,246)	83,869,325	66,906,391

งบการเงินที่แสดงเงินลงทุนตามวิธีส่วนได้เสียและงบการเงินเฉพาะกิจการ										
ราคาทุน				ค่าเสื่อมราคาสะสม						
ณ วันที่	เพิ่มขึ้น	จำหน่าย /	ณ วันที่	ณ วันที่	ค่าเสื่อมราคา	จำหน่าย /	ณ วันที่	อสังหาริมทรัพย์	อสังหาริมทรัพย์	
1 มกราคม		ตัดบัญชี	31 ธันวาคม	1 มกราคม	ตัดบัญชี	31 ธันวาคม	2560	เพื่อการลงทุน - สุทธิ	เพื่อการลงทุน - สุทธิ	
2560			2560	2560			2560	ต้นปี ณ วันที่	ปลายปี ณ วันที่	
								1 มกราคม 2560	31 ธันวาคม 2560	
	บาท	บาท	บาท	บาท	บาท	บาท	บาท	บาท	บาท	
อาคาร	458,457,698	-	-	458,457,698	(357,625,440)	(16,962,934)	-	(374,588,374)	100,832,258	83,869,324
ส่วนปรับปรุงอาคาร	69,962,939	-	-	69,962,939	(69,962,938)	-	-	(69,962,938)	1	1
รวม	528,420,637	-	-	528,420,637	(427,588,378)	(16,962,934)	-	(444,551,312)	100,832,259	83,869,325



ณ วันที่ 31 ธันวาคม 2561 และ 2560 อสังหาริมทรัพย์เพื่อการลงทุนได้แก่อาคารและส่วนปรับปรุงอาคารซึ่งตั้งอยู่บนที่ดินเช่าจากบริษัทที่เกี่ยวข้องกันแห่งหนึ่งภายใต้สัญญาเช่าดำเนินงาน (ดูหมายเหตุข้อ 32) โดยอาคารและส่วนปรับปรุงอาคารดังกล่าวมีมูลค่าตามบัญชีรวมจำนวน 66.91 ล้านบาท และ 83.87 ล้านบาท ตามลำดับ และมีมูลค่ายุติธรรม ณ วันที่ 31 ธันวาคม 2561 จำนวนโดยใช้วิธีต้นทุนทดแทน (Replacement cost) จำนวน 451.22 ล้านบาท ตามรายงานการประเมินราคาสินทรัพย์ ลงวันที่ 1 สิงหาคม 2561 และวันที่ 6 สิงหาคม 2561 ซึ่งประเมินจากผู้ประเมินราคาอิสระที่ได้รับอนุญาตจากสำนักงานคณะกรรมการกำกับหลักทรัพย์และตลาดหลักทรัพย์ (มูลค่ายุติธรรม ณ วันที่ 31 ธันวาคม 2560 จำนวนโดยใช้วิธีต้นทุนทดแทน (Replacement cost) จำนวน 408.08 ล้านบาท ตามรายงานการประเมินราคาสินทรัพย์ ลงวันที่ 8 มิถุนายน 2558 ซึ่งประเมินจากผู้ประเมินราคาอิสระที่ได้รับอนุญาตจากสำนักงานคณะกรรมการกำกับหลักทรัพย์และตลาดหลักทรัพย์)

ค่าเสื่อมราคาสำหรับปีสิ้นสุดวันที่ 31 ธันวาคม 2561 และ 2560 จำนวน 16.96 ล้านบาท สำหรับแต่ละปีได้รวมอยู่ในค่าใช้จ่ายเกี่ยวกับการให้เช่าแล้ว

ณ วันที่ 31 ธันวาคม 2561 และ 2560 อสังหาริมทรัพย์เพื่อการลงทุนบางรายการ ซึ่งมีราคาทุนจำนวนเงิน 69.96 ล้านบาท ได้ตัดค่าเสื่อมราคาหมดแล้วแต่ยังมีการใช้งานอยู่

#### 10. เงินลงทุนในบริษัทร่วม

ณ วันที่ 31 ธันวาคม 2561 และ 2560 บริษัทมีเงินลงทุนในบริษัทร่วม โดยมีรายละเอียดดังต่อไปนี้

ชื่อบริษัท	ประเภทกิจการ	งบการเงินที่แสดงเงิน					
		สัดส่วนการถือหุ้น		ลงทุนตามวิธีส่วนได้เสีย		งบการเงินเฉพาะกิจการ	
		ร้อยละ	ร้อยละ	มูลค่าตามบัญชีตามวิธีส่วนได้เสีย	มูลค่าตามบัญชีตามวิธีส่วนได้เสีย	ราคาทุน	ราคาทุน
		2561	2560	2561	2560	2561	2560
		ร้อยละ	ร้อยละ	บาท	บาท	บาท	บาท
<b>บริษัทร่วม</b>							
บริษัท บางกอกสหประกันชีวิต จำกัด (มหาชน)	ประกันชีวิต	9.60	9.60	46,720,921	47,966,978	46,815,756	46,815,756

ณ วันที่ 31 ธันวาคม 2561 และ 2560 บริษัทร่วมมีสินทรัพย์รวมและหนี้สินรวมก่อนการตรวจสอบดังนี้

	หน่วย : พันบาท	
	ณ วันที่ 31 ธันวาคม	
	2561	2560
สินทรัพย์รวม	779,861.64	734,456.72
หนี้สินรวม	262,170.06	203,789.76

สำหรับปีสิ้นสุดวันที่ 31 ธันวาคม 2561 และ 2560 บริษัทพร้อมดังกล่าวมีรายได้รวมขาดทุนสุทธิและกำไร (ขาดทุน) เบ็ดเสร็จอื่นสุทธิก่อนการตรวจสอบดังนี้

	หน่วย : พันบาท	
	สำหรับปีสิ้นสุด	
	วันที่ 31 ธันวาคม	
	2561	2560
รายได้รวม	32,224.13	56,805.51
ขาดทุนสุทธิ	(841.71)	(1,926.42)
กำไร (ขาดทุน) เบ็ดเสร็จอื่น		
รายการที่ต้องจัดประเภทรายการใหม่เข้าไปไว้ในกำไร หรือขาดทุนในภายหลัง		
ผลกำไร (ขาดทุน) จากการวัดมูลค่าเงินลงทุนเพื่อขาย	(15,167.03)	17,610.04
กำไรเงินได้เกี่ยวกับองค์ประกอบของกำไรขาดทุนเบ็ดเสร็จอื่นที่ต้องจัดประเภทรายการใหม่ในภายหลัง	3,033.41	(3,522.01)
กำไร (ขาดทุน) เบ็ดเสร็จอื่น - สุทธิจากกำไรเงินได้	(12,133.62)	14,088.03

งบกำไรขาดทุนและกำไรขาดทุนเบ็ดเสร็จอื่นที่แสดงเงินลงทุนตามวิธีส่วนได้เสียสำหรับปีสิ้นสุดวันที่ 31 ธันวาคม 2561 และ 2560 ได้รับรู้ส่วนแบ่งขาดทุนตามสัดส่วนการถือหุ้นในเงินลงทุนในบริษัทพร้อมดังนี้

	หน่วย : พันบาท	
	สำหรับปีสิ้นสุด	
	วันที่ 31 ธันวาคม	
	2561	2560
ส่วนแบ่งขาดทุนจากเงินลงทุนในบริษัทพร้อม	(80.83)	(185.00)
กำไร (ขาดทุน) เบ็ดเสร็จอื่น		
รายการที่ต้องจัดประเภทรายการใหม่เข้าไปไว้ในกำไร หรือขาดทุนในภายหลัง		
ส่วนแบ่งกำไร (ขาดทุน) เบ็ดเสร็จอื่นในบริษัทพร้อม	(1,456.53)	1,691.14
กำไรเงินได้เกี่ยวกับองค์ประกอบของกำไรขาดทุนเบ็ดเสร็จอื่นที่ต้องจัดประเภทรายการใหม่ในภายหลัง	291.31	(338.23)
ส่วนแบ่งกำไร (ขาดทุน) เบ็ดเสร็จอื่นในบริษัทพร้อม- สุทธิจากกำไรเงินได้	(1,165.22)	1,352.91

รายการกระทบยอดข้อมูลทางการเงิน โดยสรุปข้างต้นกับมูลค่าตามบัญชีของส่วนได้เสียของบริษัทร่วมที่รับรู้ในงบการเงินที่แสดงเงินลงทุนตามวิธีส่วนได้เสีย เป็นดังนี้

	หน่วย : พันบาท	
	ณ วันที่ 31 ธันวาคม	
	2561	2560
สินทรัพย์สุทธิของบริษัทร่วม	517,691.58	530,666.96
สัดส่วนการถือหุ้นของบริษัทในบริษัทร่วม (ร้อยละ)	9.60	9.60
	<u>49,715.12</u>	<u>50,961.18</u>
มูลค่าเงินลงทุนที่ต่ำกว่าสินทรัพย์สุทธิ ณ วันลงทุน	(2,994.20)	(2,994.20)
ราคาตามบัญชีของเงินลงทุนในบริษัทร่วม	<u>46,720.92</u>	<u>47,966.98</u>

11. ที่ดิน อาคารและอุปกรณ์ - สุทธิ

ที่ดิน อาคารและอุปกรณ์ - สุทธิ ณ วันที่ 31 ธันวาคม 2561 และ 2560 ประกอบด้วย

	งบการเงินที่แสดงเงินลงทุนตามวิธีส่วนได้เสียและงบการเงินเฉพาะกิจการ									
	ราคาทุน			ค่าเสื่อมราคาสะสม				ส่วนปรับปรุงอาคาร เช่า	ส่วนปรับปรุงอาคาร เช่า	
	ณ วันที่	เพิ่มขึ้น	จำหน่าย/ ตัดบัญชี	ณ วันที่	ณ วันที่	ค่าเสื่อมราคา	จำหน่าย/ ตัดบัญชี			ณ วันที่
	1 มกราคม 2561			31 ธันวาคม 2561	1 มกราคม 2561			31 ธันวาคม 2561	และอุปกรณ์ - สุทธิ ต้นปี ณ วันที่ 1 มกราคม 2561	และอุปกรณ์ - สุทธิ ปลายปี ณ วันที่ 31 ธันวาคม 2561
	บาท	บาท	บาท	บาท	บาท	บาท	บาท	บาท	บาท	บาท
ที่ดิน										
ราคาทุนเดิม	10,718,000	-	-	10,718,000	-	-	-	-	10,718,000	10,718,000
ส่วนที่ตีราคาเพิ่ม (พ.ศ. 2561)	255,680,000	32,960,000	-	288,640,000	-	-	-	-	255,680,000	288,640,000
ส่วนที่ตีราคาลดลง (พ.ศ. 2561)	(1,710,000)	-	-	(1,710,000)	-	-	-	-	(1,710,000)	(1,710,000)
อาคารและส่วนปรับปรุงอาคาร	115,990,570	279,500	-	116,270,070	(114,778,783)	(1,247,208)	-	(116,025,991)	1,211,787	244,079
เครื่องตกแต่งติดตั้งและอุปกรณ์สำนักงาน	54,966,605	164,675	(948,517)	54,182,763	(47,538,502)	(2,136,459)	947,440	(48,727,521)	7,428,103	5,455,242
ยานพาหนะ	12,624,612	-	-	12,624,612	(12,624,606)	-	-	(12,624,606)	6	6
	448,269,787	33,404,175	(948,517)	480,725,445	(174,941,891)	(3,383,667)	947,440	(177,378,118)	273,327,896	303,347,327
เครื่องตกแต่งติดตั้งและอุปกรณ์สำนักงาน - ระหว่างติดตั้ง	-	2,019,050	-	2,019,050	-	-	-	-	-	2,019,050
รวม	448,269,787	35,423,225	(948,517)	482,744,495	(174,941,891)	(3,383,667)	947,440	(177,378,118)	273,327,896	305,366,377

งบการเงินที่แสดงเงินลงทุนตามวิธีส่วนได้เสียและงบการเงินเฉพาะกิจการ

	ราคาทุน			ค่าเสื่อมราคาสะสม			ส่วนปรับปรุงอาคาร เช่า	ส่วนปรับปรุงอาคาร เช่า		
	ณ วันที่	เพิ่มขึ้น	จำหน่าย/ ณ วันที่	ณ วันที่	ณ วันที่	ค่าเสื่อมราคา จำหน่าย/ ณ วันที่			ณ วันที่	
	1 มกราคม		ตัดบัญชี	31 ธันวาคม	1 มกราคม		ตัดบัญชี	31 ธันวาคม	และอุปกรณ์ - สุทธิ ต้นปี ณ วันที่	และอุปกรณ์ - สุทธิ ปลายปี ณ วันที่
	2560			2560	2560			2560	1 มกราคม 2560	31 ธันวาคม 2560
	บาท	บาท	บาท	บาท	บาท	บาท	บาท	บาท	บาท	บาท
ที่ดิน										
ราคาทุนเดิม	10,718,000	-	-	10,718,000	-	-	-	-	10,718,000	10,718,000
ส่วนที่ตีราคาเพิ่ม (พ.ศ. 2558)	255,680,000	-	-	255,680,000	-	-	-	-	255,680,000	255,680,000
ส่วนที่ตีราคาลดลง (พ.ศ. 2558)	(1,710,000)	-	-	(1,710,000)	-	-	-	-	(1,710,000)	(1,710,000)
อาคารและส่วนปรับปรุงอาคาร	115,990,570	-	-	115,990,570	(109,625,618)	(5,153,165)	-	(114,778,783)	6,364,952	1,211,787
เครื่องตกแต่งติดตั้งและอุปกรณ์สำนักงาน	50,765,811	4,235,684	(34,890)	54,966,605	(45,765,755)	(1,807,635)	34,888	(47,538,502)	5,000,056	7,428,103
ยานพาหนะ	12,759,612	-	(135,000)	12,624,612	(12,725,136)	(34,469)	134,999	(12,624,606)	34,476	6
รวม	444,203,993	4,235,684	(169,890)	448,269,787	(168,116,509)	(6,995,269)	169,887	(174,941,891)	276,087,484	273,327,896

ในปี 2561 บริษัทได้ตีราคาที่ดินใหม่โดยใช้ราคาประเมินจากผู้ประเมินราคาอิสระที่ได้รับอนุญาตจากสำนักงานคณะกรรมการกำกับหลักทรัพย์และตลาดหลักทรัพย์ซึ่งใช้วิธีการประเมินราคาโดยใช้วิธีเปรียบเทียบราคาตลาด (Sale Price) ตามรายงานการประเมินสินทรัพย์ ลงวันที่ 1 สิงหาคม 2561 และวันที่ 6 สิงหาคม 2561 (ณ วันที่ 31 ธันวาคม 2560 ราคาที่ดินเป็นราคาประเมินจากผู้ประเมินราคาอิสระที่ได้รับอนุญาตจากสำนักงานคณะกรรมการกำกับหลักทรัพย์และตลาดหลักทรัพย์ ซึ่งใช้วิธีการประเมินราคาโดยใช้วิธีเปรียบเทียบราคาตลาด (Sale Price) ตามรายงานการประเมินสินทรัพย์ ลงวันที่ 8 มิถุนายน 2558)

ค่าเสื่อมราคาสำหรับปีสิ้นสุดวันที่ 31 ธันวาคม 2561 และ 2560 จำนวน 3.38 ล้านบาท และ 7.00 ล้านบาท ตามลำดับ ได้รวมอยู่ในค่าใช้จ่ายในการดำเนินงาน

ณ วันที่ 31 ธันวาคม 2561 และ 2560 อาคารและอุปกรณ์บางรายการ ซึ่งมีราคาทุนจำนวนเงิน 172.11 ล้านบาท และ 61.40 ล้านบาท ตามลำดับ ได้ตัดค่าเสื่อมราคาหมดแล้วแต่ยังมีการใช้งานอยู่

12. สินทรัพย์ไม่มีตัวตน - สุทธิ

สินทรัพย์ไม่มีตัวตน - สุทธิ ณ วันที่ 31 ธันวาคม 2561 และ 2560 ประกอบด้วย

งบการเงินที่แสดงเงินลงทุนตามวิธีส่วนได้เสียและงบการเงินเฉพาะกิจการ											
ราคาทุน					ค่าตัดจำหน่ายสะสม					สินทรัพย์ไม่มีตัวตน - สุทธิ ต้นปี ณ วันที่ 1 มกราคม 2561	สินทรัพย์ไม่มีตัวตน - สุทธิ ปลายปี ณ วันที่ 31 ธันวาคม 2561
ณ วันที่ 1 มกราคม 2561	เพิ่มขึ้น	ตัดบัญชี	โอนเข้า (โอนออก)	ณ วันที่ 31 ธันวาคม 2561	ณ วันที่ 1 มกราคม 2561	ค่าตัดจำหน่าย	ตัดบัญชี	ณ วันที่ 31 ธันวาคม 2561			
ซอฟต์แวร์คอมพิวเตอร์	14,762,147	-	-	14,762,147	(10,930,297)	(1,150,888)	-	(12,081,185)	3,831,850	2,680,962	
ซอฟต์แวร์คอมพิวเตอร์ระหว่างติดตั้ง	5,206,800	2,319,816	-	7,526,616	-	-	-	-	5,206,800	7,526,616	
รวม	19,968,947	2,319,816	-	22,288,763	(10,930,297)	(1,150,888)	-	(12,081,185)	9,038,650	10,207,578	

งบการเงินที่แสดงเงินลงทุนตามวิธีส่วนได้เสียและงบการเงินเฉพาะกิจการ											
ราคาทุน					ค่าตัดจำหน่ายสะสม					สินทรัพย์ไม่มีตัวตน - สุทธิ ต้นปี ณ วันที่ 1 มกราคม 2560	สินทรัพย์ไม่มีตัวตน - สุทธิ ปลายปี ณ วันที่ 31 ธันวาคม 2560
ณ วันที่ 1 มกราคม 2560	เพิ่มขึ้น	ตัดบัญชี	โอนเข้า (โอนออก)	ณ วันที่ 31 ธันวาคม 2560	ณ วันที่ 1 มกราคม 2560	ค่าตัดจำหน่าย	ตัดบัญชี	ณ วันที่ 31 ธันวาคม 2560			
ซอฟต์แวร์คอมพิวเตอร์	12,502,083	2,260,064	-	14,762,147	(9,722,525)	(1,207,772)	-	(10,930,297)	2,779,558	3,831,850	
ซอฟต์แวร์คอมพิวเตอร์ระหว่างติดตั้ง	-	5,206,800	-	5,206,800	-	-	-	-	-	5,206,800	
รวม	12,502,083	7,466,864	-	19,968,947	(9,722,525)	(1,207,772)	-	(10,930,297)	2,779,558	9,038,650	

ค่าตัดจำหน่ายสำหรับปีสิ้นสุดวันที่ 31 ธันวาคม 2561 และ 2560 จำนวน 1.15 ล้านบาท และ 1.21 ล้านบาท ตามลำดับ ได้รวมอยู่ในค่าใช้จ่ายในการดำเนินงาน

ณ วันที่ 31 ธันวาคม 2561 และ 2560 สินทรัพย์ไม่มีตัวตนบางรายการซึ่งมีราคาทุนจำนวนเงิน 9.54 ล้านบาท และ 7.57 ล้านบาท ตามลำดับ ได้ตัดจำหน่ายหมดแล้ว แต่ยังมีการใช้งานอยู่

13. สินทรัพย์ภายใต้การตัดบัญชี

สินทรัพย์ภายใต้การตัดบัญชี ณ วันที่ 31 ธันวาคม 2561 และ 2560 มีรายละเอียดดังนี้

	งบการเงินที่แสดงเงินลงทุน ตามวิธีส่วนได้เสีย และงบการเงินเฉพาะกิจการ	
	2561	2560
	บาท	บาท
สินทรัพย์ภายใต้การตัดบัญชี	21,353,953	13,727,485

รายการเคลื่อนไหวของสินทรัพย์ (หนี้สิน) ภายใต้การตัดบัญชีสำหรับปีสิ้นสุดวันที่ 31 ธันวาคม 2561 และ 2560 ประกอบด้วยผลกระทบทางภาษีของรายการดังต่อไปนี้

	งบการเงินที่แสดงเงินลงทุนตามวิธีส่วนได้เสียและงบการเงินเฉพาะกิจการ			
	ณ วันที่	รายการที่รับรู้ ในกำไร หรือขาดทุน	รายการที่รับรู้ ในกำไร หรือขาดทุน เบ็ดเสร็จอื่น	ณ วันที่
	1 มกราคม 2561	บาท	บาท	31 ธันวาคม 2561
	บาท	บาท	บาท	บาท
<b>สินทรัพย์ภายใต้การตัดบัญชี</b>				
ค่าเผื่อนี้สงสัยจะสูญ - เบี้ยประกันภัยค้ำรับ	16,905,281	(1,228,915)	-	15,676,366
ค่าเผื่อนี้สงสัยจะสูญ - ลูกหนี้จากสัญญาประกันภัยต่อ	950,745	49,717	-	1,000,462
ค่าเผื่อนี้สงสัยจะสูญ - ลูกหนี้อื่น	16,073,660	(152,465)	-	15,921,195
เงินสำรองเบี้ยประกันภัยที่ยังไม่ถึงเป็นรายได้	3,521,011	410,230	-	3,931,241
สำรองค่าสินไหมทดแทนสุทธิ	27,763,632	8,764,783	-	36,528,415
สำรองค่าสินไหมทดแทนที่เกิดขึ้นแต่ยังไม่ได้มีการ รายงานให้บริษัททราบ	6,285,853	2,459,610	-	8,745,463
เงินมัดจำค่าเช่าอาคาร	3,344,493	90,424	-	3,434,917
ภาระผูกพันผลประโยชน์ของพนักงานหลังออกจากงาน	2,430,231	(130,298)	(89,613)	2,210,320
ค่าเผื่อการค้าขาย - เงินลงทุนเพื่อขาย	184,812	(184,812)	-	-
ค่าเผื่อการค้าขาย - เงินลงทุนทั่วไป	1,650	149	-	1,799
เบี้ยประกันภัยต่อค่าเสียหายส่วนเกินค้างจ่าย	221,356	498,077	-	719,433
	<u>77,682,724</u>	<u>10,576,500</u>	<u>(89,613)</u>	<u>88,169,611</u>
<b>หนี้สินภายใต้การตัดบัญชี</b>				
ผลกำไรจากการตีมูลค่าทรัพย์สินใหม่	(50,794,000)	-	(6,592,000)	(57,386,000)
ผลกำไรจากการวัดมูลค่าเงินลงทุนเพื่อขาย	(13,161,239)	-	3,731,581	(9,429,658)
	<u>(63,955,239)</u>	<u>-</u>	<u>(2,860,419)</u>	<u>(66,815,658)</u>
<b>สินทรัพย์ภายใต้การตัดบัญชี</b>	<u>13,727,485</u>	<u>10,576,500</u>	<u>(2,950,032)</u>	<u>21,353,953</u>

งบการเงินที่แสดงเงินลงทุนตามวิธีส่วนได้เสียและงบการเงินเฉพาะ

กิจการ

	ณ วันที่	รายการที่รับรู้	รายการที่รับรู้	ณ วันที่
	1 มกราคม	ในกำไร	ในกำไร	31 ธันวาคม
	2560	หรือขาดทุน	หรือขาดทุน	2560
	บาท	บาท	เบ็ดเสร็จอื่น	บาท
<b>สินทรัพย์ภายใต้การควบคุม</b>				
ค่าเพื่อหนี้สงสัยจะสูญ - เบี้ยประกันภัยค้ำรับ	17,308,680	(403,399)	-	16,905,281
ค่าเพื่อหนี้สงสัยจะสูญ - ลูกหนี้จากสัญญาประกันภัยต่อ	1,683,021	(732,276)	-	950,745
ค่าเพื่อหนี้สงสัยจะสูญ - ลูกหนี้อื่น	16,085,294	(11,634)	-	16,073,660
เงินสำรองเบี้ยประกันภัยที่ยังไม่ถึงเป็นรายได้	2,729,761	791,250	-	3,521,011
สำรองค่าสินไหมทดแทนสุทธิ	20,191,845	7,571,787	-	27,763,632
สำรองค่าสินไหมทดแทนที่เกิดขึ้นแต่ยังไม่ได้มีการ				
รายงาน ให้บริษัททราบ	7,747,647	(1,461,794)	-	6,285,853
เงินมัดจำค่าเช่าอาคาร	3,340,112	4,381	-	3,344,493
ภาวะผูกพันผลประโยชน์ของพนักงานหลังออกจากงาน	1,027,156	624,190	778,885	2,430,231
ค่าเพื่อการด้อยค่า - เงินลงทุนเพื่อขาย	291,773	(106,961)	-	184,812
ค่าเพื่อการด้อยค่า - เงินลงทุนทั่วไป	1,501	149	-	1,650
เบี้ยประกันภัยต่อค่าเสียหายส่วนเกินค้างจ่าย	259,777	(38,421)	-	221,356
	<u>70,666,567</u>	<u>6,237,272</u>	<u>778,885</u>	<u>77,682,724</u>
<b>หนี้สินภายใต้การควบคุม</b>				
ผลกำไรจากการตีมูลค่าทรัพย์สินใหม่	(50,794,000)	-	-	(50,794,000)
ผลกำไรจากการวัดมูลค่าเงินลงทุนเพื่อขาย	(10,738,493)	-	(2,422,746)	(13,161,239)
	<u>(61,532,493)</u>	<u>-</u>	<u>(2,422,746)</u>	<u>(63,955,239)</u>
<b>สินทรัพย์ภายใต้การควบคุม</b>	<u>9,134,074</u>	<u>6,237,272</u>	<u>(1,643,861)</u>	<u>13,727,485</u>

ค่าใช้จ่ายภายใต้สำหรับปีสิ้นสุดวันที่ 31 ธันวาคม 2561 และ 2560 ประกอบด้วย

งบการเงินที่แสดงเงินลงทุนตามวิธี  
ส่วนได้เสีย

และงบการเงินเฉพาะกิจการ

	2561	2560
	บาท	บาท
ค่าใช้จ่ายภายใต้เงินได้นิติบุคคลตามแบบแสดงรายการ	10,160,353	14,783,161
รายการปรับปรุงภายใต้การควบคุมที่เกี่ยวข้องกับ		
ผลต่างชั่วคราวที่เกิดขึ้นและที่กลับรายการ	(10,576,500)	(6,237,272)
ค่าใช้จ่าย (รายได้) ภายใต้เงินได้ตามงบกำไรขาดทุนและกำไรขาดทุน		
เบ็ดเสร็จอื่น	(416,147)	8,545,889

การกระทบยอดเพื่อหาอัตราภาษีที่แท้จริงสำหรับปีสิ้นสุดวันที่ 31 ธันวาคม 2561 และ 2560 มีดังนี้



	งบการเงินที่แสดงเงินลงทุนตามวิธีส่วนได้เสีย			
	2561		2560	
	อัตราภาษี ร้อยละ	จำนวนเงิน บาท	อัตราภาษี ร้อยละ	จำนวนเงิน บาท
กำไรก่อนค่าใช้จ่ายภาษีเงินได้		3,268,560		43,510,399
จำนวนค่าใช้จ่ายภาษีเงินได้ตามอัตราภาษีเงินได้	20.00	653,712	20.00	8,702,080
ผลกระทบทางภาษีของรายการที่มีได้เป็นรายได้ทางภาษี	(32.73)	(1,069,859)	(0.36)	(156,191)
ค่าใช้จ่าย (รายได้) ภาษีเงินได้ตามกฎหมาย และกำไรขาดทุนเบ็ดเสร็จอื่น	12.73	(416,147)	19.64	8,545,889

	งบการเงินเฉพาะกิจการ			
	2561		2560	
	อัตราภาษี ร้อยละ	จำนวนเงิน บาท	อัตราภาษี ร้อยละ	จำนวนเงิน บาท
กำไรก่อนค่าใช้จ่ายภาษีเงินได้		3,349,392		43,695,398
จำนวนค่าใช้จ่ายภาษีเงินได้ตามอัตราภาษีเงินได้	20.00	669,878	20.00	8,739,080
ผลกระทบทางภาษีของรายการที่มีได้เป็นรายได้ทางภาษี	(32.42)	(1,086,025)	(0.44)	(193,191)
ค่าใช้จ่าย (รายได้) ภาษีเงินได้ตามกฎหมาย และกำไรขาดทุนเบ็ดเสร็จอื่น	12.42	(416,147)	19.56	8,545,889

#### 14. สินทรัพย์อื่น

สินทรัพย์อื่น ณ วันที่ 31 ธันวาคม 2561 และ 2560 ประกอบด้วย

	งบการเงินที่แสดงเงินลงทุน ตามวิธีส่วนได้เสีย และงบการเงินเฉพาะกิจการ	
	2561	2560
	บาท	บาท
ลูกหนี้เงินค้างส่งจากตัวแทน	77,624,173	77,624,173
ลูกหนี้ค่าสินไหมทดแทน	3,129,230	3,151,567
หัก ค่าเผื่อหนี้สงสัยจะสูญ	(79,605,977)	(80,368,301)
รวม	1,147,426	407,439
รายได้ค่าบริการค้างรับ	480,794	1,243,147
รายได้ค่าเช่าอาคารค้างรับ	2,264,820	507,830
เงินประกัน	4,100,713	3,052,568
เงินค้างรับโครงการรับประกันข้าว	2,700,686	1,111,163
ภาษีเงินได้รอขอลิ้น	10,549,906	510,885
ลูกหนี้กรมสรรพากร	4,938,294	1,498,700
อื่นๆ	7,093,905	6,205,598
รวมสินทรัพย์อื่น	33,276,544	14,537,330

15. หนี้สินจากสัญญาประกันภัย

หนี้สินจากสัญญาประกันภัย ณ วันที่ 31 ธันวาคม 2561 และ 2560 ประกอบด้วย

	งบการเงินที่แสดงเงินลงทุนตามวิธีส่วนได้เสีย			
	และงบการเงินเฉพาะกิจการ			
	ณ วันที่ 31 ธันวาคม 2561			
หนี้สินตามสัญญาประกันภัย	หนี้สินส่วนที่เอาประกันภัยต่อ (ดูหมายเหตุข้อ 6)	สุทธิ		
บาท	บาท	บาท		
สำรองค่าสินไหมทดแทน				
ค่าสินไหมที่เกิดขึ้นที่ได้รับรายงานแล้ว	660,130,704	(421,352,821)	238,777,883	
ค่าสินไหมที่เกิดขึ้นที่ยังไม่ได้รับรายงาน	54,484,322	(10,757,005)	43,727,317	
	<u>714,615,026</u>	<u>(432,109,826)</u>	<u>282,505,200</u>	
สำรองเบี้ยประกันภัย				
สำรองเบี้ยประกันภัยที่ยังไม่ถือเป็นรายได้	357,417,548	(140,652,262)	216,765,286	
รวม	<u>1,072,032,574</u>	<u>(572,762,088)</u>	<u>499,270,486</u>	

	งบการเงินที่แสดงเงินลงทุนตามวิธีส่วนได้เสีย			
	และงบการเงินเฉพาะกิจการ			
	ณ วันที่ 31 ธันวาคม 2560			
หนี้สินตามสัญญาประกันภัย	หนี้สินส่วนที่เอาประกันภัยต่อ (ดูหมายเหตุข้อ 6)	สุทธิ		
บาท	บาท	บาท		
สำรองค่าสินไหมทดแทน				
ค่าสินไหมที่เกิดขึ้นที่ได้รับรายงานแล้ว	773,014,573	(565,587,159)	207,427,414	
ค่าสินไหมที่เกิดขึ้นที่ยังไม่ได้รับรายงาน	38,025,659	(6,596,393)	31,429,266	
	<u>811,040,232</u>	<u>(572,183,552)</u>	<u>238,856,680</u>	
สำรองเบี้ยประกันภัย				
สำรองเบี้ยประกันภัยที่ยังไม่ถือเป็นรายได้	329,517,090	(143,021,333)	186,495,757	
รวม	<u>1,140,557,322</u>	<u>(715,204,885)</u>	<u>425,352,437</u>	

15.1 สำรองประกันภัยสำหรับสัญญาประกันภัยระยะสั้น

15.1.1 สำรองค่าสินไหมทดแทน

สำรองค่าสินไหมทดแทน ณ วันที่ 31 ธันวาคม 2561 และ 2560 ประกอบด้วย

	งบการเงินที่แสดงเงินลงทุนตามวิธีส่วนได้เสีย		
	และงบการเงินเฉพาะกิจการ		
	ณ วันที่ 31 ธันวาคม 2561		
	ก่อนการ ประกันภัยต่อ	ส่วนที่เอา ประกันภัยต่อ	สุทธิ
บาท	บาท	บาท	
ยอดคงเหลือต้นปี	811,040,232	(572,183,552)	238,856,680
ค่าสินไหมทดแทนที่เกิดขึ้นระหว่างปี	875,207,289	(450,018,901)	425,188,388
การเปลี่ยนแปลงประมาณการค่าสินไหมทดแทน และข้อสมมุติฐานในการคำนวณสำรอง ค่าสินไหมทดแทน	(295,996,862)	275,437,915	(20,558,947)
ค่าสินไหมทดแทนจ่ายระหว่างปี	(675,635,633)	314,654,712	(360,980,921)
ยอดคงเหลือปลายปี	714,615,026	(432,109,826)	282,505,200

	งบการเงินที่แสดงเงินลงทุนตามวิธีส่วนได้เสีย		
	และงบการเงินเฉพาะกิจการ		
	ณ วันที่ 31 ธันวาคม 2560		
	ก่อนการ ประกันภัยต่อ	ส่วนที่เอา ประกันภัยต่อ	สุทธิ
บาท	บาท	บาท	
ยอดคงเหลือต้นปี	331,537,474	(148,460,072)	183,077,402
ค่าสินไหมทดแทนที่เกิดขึ้นระหว่างปี	1,049,005,429	(717,056,463)	331,948,966
การเปลี่ยนแปลงประมาณการค่าสินไหมทดแทน และข้อสมมุติฐานในการคำนวณสำรอง ค่าสินไหมทดแทน	(16,699,451)	7,084,166	(9,615,285)
ค่าสินไหมทดแทนจ่ายระหว่างปี	(552,803,220)	286,248,817	(266,554,403)
ยอดคงเหลือปลายปี	811,040,232	(572,183,552)	238,856,680

15.1.2 สำรองเบี้ยประกันภัยที่ยังไม่ถือเป็นรายได้

	งบการเงินที่แสดงเงินลงทุนตามวิธีส่วนได้เสีย		
	และงบการเงินเฉพาะกิจการ		
	ณ วันที่ 31 ธันวาคม 2561		
	ก่อนการ ประกันภัยต่อ	ส่วนที่เอา ประกันภัยต่อ	สุทธิ
บาท	บาท	บาท	
ยอดคงเหลือต้นปี	329,517,090	(143,021,333)	186,495,757
เบี้ยประกันภัยรับสำหรับปี	1,182,372,762	(347,832,108)	834,540,654
เบี้ยประกันภัยที่ถือเป็นรายได้ในปี	(1,154,472,304)	350,201,179	(804,271,125)
ยอดคงเหลือปลายปี	357,417,548	(140,652,262)	216,765,286

	งบการเงินที่แสดงเงินลงทุนตามวิธีส่วนได้เสีย		
	และงบการเงินเฉพาะกิจการ		
	ณ วันที่ 31 ธันวาคม 2560		
	ก่อนการ ประกันภัยต่อ	ส่วนที่เอา ประกันภัยต่อ	สุทธิ
บาท	บาท	บาท	
ยอดคงเหลือต้นปี	318,572,187	(134,127,582)	184,444,605
เบี้ยประกันภัยรับสำหรับปี	1,059,049,392	(322,319,452)	736,729,940
เบี้ยประกันภัยที่ถือเป็นรายได้ในปี	(1,048,104,489)	313,425,701	(734,678,788)
ยอดคงเหลือปลายปี	329,517,090	(143,021,333)	186,495,757

15.1.3 สำรองความเสี่ยงภัยที่ยังไม่สิ้นสุด

ณ วันที่ 31 ธันวาคม 2561 และ 2560 บริษัทไม่มีการตั้งสำรองการเสี่ยงภัยที่ยังไม่สิ้นสุด เนื่องจากสำรองการเสี่ยงภัยที่ยังไม่สิ้นสุดที่ประมาณเงินของบริษัท มีจำนวน 172.19 ล้านบาท ก่อนการรับประกันภัยต่อ และมีจำนวน 140.50 ล้านบาท สุทธิจากการประกันภัยต่อ (ณ วันที่ 31 ธันวาคม 2560 : จำนวน 154.09 ล้านบาท และ 115.40 ล้านบาท ตามลำดับ) ซึ่งมีจำนวนต่ำกว่าสำรองเบี้ยประกันภัยที่ยังไม่ถือเป็นรายได้

## 15.2 ตารางพัฒนาการค่าสินไหมทดแทน

### 15.2.1 ตารางค่าสินไหมทดแทนก่อนการประกันภัยต่อ

ณ วันที่ 31 ธันวาคม 2561

ปีอุบัติเหตุ/ปีที่รายงาน	2557	2558	2559	2560	2561	รวม
ประมาณการค่าสินไหมทดแทน :						
- ณ สิ้นปีอุบัติเหตุ	268,045,338	340,852,970	444,860,918	1,060,739,426	860,317,244	
- หนึ่งปีถัดไป	277,813,852	351,788,787	422,589,148	775,946,077		
- สองปีถัดไป	262,414,106	347,068,020	405,436,835			
- สามปีถัดไป	250,047,689	345,216,106				
- สี่ปีถัดไป	249,594,436					
ประมาณการค่าสินไหมทดแทนสัมบูรณ์	249,594,436	345,216,106	405,436,835	775,946,077	860,317,244	2,636,510,698
ค่าสินไหมทดแทนจ่ายสะสม	(249,269,936)	(344,616,768)	(403,383,185)	(644,445,387)	(317,298,731)	(1,959,014,007)
รวมสำรองค่าสินไหมทดแทน	324,500	599,338	2,053,650	131,500,690	543,018,513	677,496,691
สำรองค่าสินไหมทดแทนปีก่อน 2556						37,118,335
รวมสำรองค่าสินไหมทดแทน						714,615,026

ณ วันที่ 31 ธันวาคม 2560

ปีอุบัติเหตุ/ปีที่รายงาน	2556	2557	2558	2559	2560	รวม
ประมาณการค่าสินไหมทดแทน :						
- ณ สิ้นปีอุบัติเหตุ	250,437,802	268,045,338	340,852,970	444,860,918	1,060,739,426	
- หนึ่งปีถัดไป	237,820,666	277,813,852	351,788,787	422,589,148		
- สองปีถัดไป	217,701,622	262,414,106	347,068,020			
- สามปีถัดไป	222,201,496	250,047,689				
- สี่ปีถัดไป	221,471,687					
ประมาณการค่าสินไหมทดแทนสัมบูรณ์	221,471,687	250,047,689	347,068,020	422,589,148	1,060,739,426	2,301,915,970
ค่าสินไหมทดแทนจ่ายสะสม	(220,660,211)	(248,953,410)	(341,374,146)	(397,772,149)	(358,344,001)	(1,567,103,917)
รวมสำรองค่าสินไหมทดแทน	811,476	1,094,279	5,693,874	24,816,999	702,395,425	734,812,053
สำรองค่าสินไหมทดแทนปีก่อน 2556						76,228,179
รวมสำรองค่าสินไหมทดแทน						811,040,232

15.2.2 ตารางค่าสินไหมทดแทนสุทธิ

ณ วันที่ 31 ธันวาคม 2561

ปีอุบัติเหตุ/ปีที่รายงาน	2557	2558	2559	2560	2561	รวม
ประมาณการค่าสินไหมทดแทน :						
- ณ สิ้นปีอุบัติเหตุ	169,917,196	236,165,780	332,980,624	345,428,860	425,008,295	
- หนึ่งปีถัดไป	173,690,193	232,790,772	307,906,757	346,597,356		
- สองปีถัดไป	165,611,771	234,447,821	291,993,683			
- สามปีถัดไป	161,369,094	234,388,691				
- สี่ปีถัดไป	161,207,191					
ประมาณการค่าสินไหมทดแทนสมบูรณ์	161,207,191	234,388,691	291,993,683	346,597,356	425,008,295	1,459,195,216
ค่าสินไหมทดแทนจ่ายสะสม	(161,068,128)	(233,818,153)	(291,024,173)	(294,187,425)	(197,596,525)	(1,177,694,404)
รวมสำรองค่าสินไหมทดแทน	139,063	570,538	969,510	52,409,931	227,411,770	281,500,812
สำรองค่าสินไหมทดแทนปีก่อน 2556						1,004,388
รวมสำรองค่าสินไหมทดแทน						282,505,200

ณ วันที่ 31 ธันวาคม 2560

ปีอุบัติเหตุ/ปีที่รายงาน	2556	2557	2558	2559	2560	รวม
ประมาณการค่าสินไหมทดแทน :						
- ณ สิ้นปีอุบัติเหตุ	204,826,509	169,917,196	236,165,780	332,980,624	345,428,860	
- หนึ่งปีถัดไป	215,485,754	173,690,193	232,790,772	307,906,757		
- สองปีถัดไป	196,079,239	165,611,771	234,447,821			
- สามปีถัดไป	200,701,309	161,369,094				
- สี่ปีถัดไป	199,697,408					
ประมาณการค่าสินไหมทดแทนสมบูรณ์	199,697,408	161,369,094	234,447,821	307,906,757	345,428,860	1,248,849,940
ค่าสินไหมทดแทนจ่ายสะสม	(199,154,432)	(160,810,306)	(231,134,304)	(286,341,894)	(153,621,847)	(1,031,062,783)
รวมสำรองค่าสินไหมทดแทน	542,976	558,788	3,313,517	21,564,863	191,807,013	217,787,157
สำรองค่าสินไหมทดแทนปีก่อน 2556						21,069,523
รวมสำรองค่าสินไหมทดแทน						238,856,680

16. เจ้าหนี้บริษัทประกันภัยต่อ

เจ้าหนี้บริษัทประกันภัยต่อ ณ วันที่ 31 ธันวาคม 2561 และ 2560 ประกอบด้วย

	งบการเงินที่แสดงเงินลงทุน ตามวิธีส่วนได้เสีย และงบการเงินเฉพาะกิจการ	
	2561	2560
	บาท	บาท
เงินถือไว้จากการประกันภัยต่อ	57,884,168	60,177,831
เงินค้างจ่ายเกี่ยวกับการประกันภัยต่อ	23,126,229	29,019,285
รวมเจ้าหนี้บริษัทประกันภัยต่อ	81,010,397	89,197,116

17. ภาวะผูกพันผลประโยชน์พนักงาน

บริษัทมีโครงการผลประโยชน์ของพนักงานหลังออกจากราชการตามพระราชบัญญัติคุ้มครองแรงงาน ซึ่งจัดเป็นโครงการผลประโยชน์ที่กำหนดไว้ที่ไม่ได้จัดให้มีกองทุน

การเปลี่ยนแปลงในมูลค่าปัจจุบันของภาวะผูกพันผลประโยชน์ของพนักงานหลังออกจากราชการ ณ วันที่ 31 ธันวาคม 2561 และ 2560 มีดังนี้

	งบการเงินที่แสดงเงินลงทุน ตามวิธีส่วนได้เสีย และงบการเงินเฉพาะกิจการ	
	2561	2560
	บาท	บาท
มูลค่าปัจจุบันของภาวะผูกพันต้นปี	12,151,156	5,135,781
ต้นทุนบริการปีปัจจุบัน	971,948	3,443,819
ต้นทุนดอกเบี้ย	416,645	460,407
(กำไร) ขาดทุนจากการประมาณการตามหลักคณิตศาสตร์ประกันภัย	(448,067)	3,894,426
ผลประโยชน์ที่จ่ายระหว่างปี	(2,040,081)	(783,277)
มูลค่าปัจจุบันของภาวะผูกพันปลายปี	11,051,601	12,151,156

ค่าใช้จ่ายสำหรับภาระผูกพันผลประโยชน์พนักงานหลังออกจากงานที่บันทึกในงบกำไรขาดทุนและกำไรขาดทุนเบ็ดเสร็จอื่น สำหรับปีสิ้นสุดวันที่ 31 ธันวาคม 2561 และ 2560 ประกอบด้วย

	งบการเงินที่แสดงเงินลงทุน ตามวิธีส่วนได้เสีย และงบการเงินเฉพาะกิจการ	
	2561	2560
	บาท	บาท
ต้นทุนบริการปีปัจจุบัน	971,948	3,443,819
ต้นทุนดอกเบี้ย	416,645	460,407
(กำไร) ขาดทุนจากการประมาณการตามหลักคณิตศาสตร์ประกันภัย		
- จากการเปลี่ยนแปลงข้อสมมติทางการเงิน	15,284	128,966
- จากการเปลี่ยนแปลงข้อสมมติด้านประชากรศาสตร์	2,464,631	4,564,727
- จากการปรับปรุงประสบการณ์	(2,927,982)	(799,267)
รวม	940,526	7,798,652

บริษัทคำนวณภาระผูกพันผลประโยชน์พนักงานหลังออกจากงาน ซึ่งคำนวณโดยผู้เชี่ยวชาญด้านคณิตศาสตร์ประกันภัยโดยใช้วิธีคิดลดแต่ละหน่วยที่ประมาณไว้ โดยสมมติฐานประกอบด้วย

	งบการเงินที่แสดงเงินลงทุน ตามวิธีส่วนได้เสีย และงบการเงินเฉพาะกิจการ	
	2561	2560
ข้อสมมติทางการเงิน		
อัตราคิดลด (ร้อยละต่อปี)	3.77	3.79
อัตราการเพิ่มขึ้นของเงินเดือนที่คาดไว้ (ร้อยละต่อปี)	4.00	4.00
ข้อสมมติด้านประชากรศาสตร์		
อัตราการหมุนเวียนของพนักงาน (ร้อยละต่อปี)	2.35 – 48.72	3.85 – 45.91
อายุเกษียณ (ปี)	60	55 หรือ 60
อัตรามรณะ	ตารางมรณะไทย ปี 2560	ตารางมรณะไทย ปี 2560

การวิเคราะห์ข้อสมมติฐานทางการเงินที่สำคัญที่มีผลกระทบเพิ่มขึ้น (ลดลง) ต่อมูลค่าปัจจุบันของภาระผูกพันตามโครงการผลประโยชน์



**งบการเงินที่แสดงเงินลงทุน  
ตามวิธีส่วนได้เสีย  
และงบการเงินเฉพาะกิจการ**

	2561	2560
	บาท	บาท
ข้อสมมติทางการเงิน		
อัตราคิดลด		
เพิ่มขึ้นร้อยละ 1	(759,021)	(479,164)
ลดลงร้อยละ 1	856,556	521,762
อัตราการเพิ่มขึ้นของเงินเดือนที่คาดไว้		
เพิ่มขึ้นร้อยละ 1	691,186	368,708
ลดลงร้อยละ 1	(626,894)	(344,896)
ข้อสมมติด้านประชากรศาสตร์		
อัตราการหมุนเวียนพนักงาน		
เพิ่มขึ้นร้อยละ 1	(42,463)	(56,561)
ลดลงร้อยละ 1	42,822	57,104
อายุคาดเฉลี่ย		
เพิ่มขึ้น 1 ปี	43,564	14,408
ลดลง 1 ปี	(43,455)	(14,383)

การวิเคราะห์ความอ่อนไหวข้างต้นอาจไม่ได้แสดงถึงการเปลี่ยนแปลงที่เกิดขึ้นจริงในภาวะผูกพันผลประโยชน์พนักงาน เนื่องจากเป็นการยากที่การเปลี่ยนแปลงข้อสมมติต่างๆ จะเกิดขึ้นแยกต่างหากจากข้อสมมติอื่นซึ่งอาจมีความสัมพันธ์กัน

นอกจากนี้ในการแสดงการวิเคราะห์ความอ่อนไหวข้างต้น มูลค่าปัจจุบันของภาวะผูกพันผลประโยชน์พนักงาน ณ วันสิ้นรอบระยะเวลารายงาน คำนวณโดยใช้วิธีคิดลดแต่ละหน่วยที่ประมาณการไว้ (Projected Unit Credit Method) ซึ่งเป็นวิธีเดียวกันกับการคำนวณหนี้สินภาวะผูกพันผลประโยชน์ของพนักงานหลังออกจากงานที่รับรู้ในงบแสดงฐานะการเงิน

การวิเคราะห์การครบกำหนดของการจ่ายชำระผลประโยชน์ของภาวะผูกพันผลประโยชน์ของพนักงานหลังออกจากงาน ณ วันที่ 31 ธันวาคม 2561 และ 2560 มีรายละเอียดดังนี้

	<b>งบการเงินที่แสดงเงินลงทุน ตามวิธีส่วนได้เสีย และงบการเงินเฉพาะกิจการ</b>	
	2561	2560
	บาท	บาท
ภายใน 1 ปี	3,483,675	5,716,161
มากกว่า 1 ปี - 5 ปี	1,339,236	3,708,681
เกินกว่า 5 ปี	6,228,690	2,726,314
รวม	11,051,601	12,151,156

เมื่อวันที่ 13 ธันวาคม 2561 สภานิติบัญญัติแห่งชาติได้มีมติผ่านร่างพระราชบัญญัติคุ้มครองแรงงานฉบับใหม่ ซึ่งกฎหมายดังกล่าวอยู่ระหว่างรอประกาศในราชกิจจานุเบกษา พระราชบัญญัติคุ้มครองแรงงานฉบับใหม่นี้กำหนดอัตราค่าชดเชยเพิ่มเติมกรณีนายจ้างเลิกจ้าง สำหรับลูกจ้างซึ่งทำงานติดต่อกันครบ 20 ปีขึ้นไปให้มีสิทธิได้รับค่าชดเชยไม่น้อยกว่าค่าจ้างอัตราล่าสุด 400 วันสุดท้าย การเปลี่ยนแปลงดังกล่าวถือเป็นการแก้ไขโครงการสำหรับโครงการผลประโยชน์พนักงานหลังออกจากงาน บริษัทจะบันทึกผลกระทบจากการเปลี่ยนแปลงดังกล่าวโดยรับรู้ต้นทุนบริการในอดีตเป็นค่าใช้จ่ายทันทีในงบกำไรขาดทุนของงวดที่กฎหมายดังกล่าวมีผลบังคับใช้

#### 18. หนี้สินอื่น

หนี้สินอื่น ณ วันที่ 31 ธันวาคม 2561 และ 2560 ประกอบด้วย

	งบการเงินที่แสดงเงินลงทุน ตามวิธีส่วนได้เสีย และงบการเงินเฉพาะกิจการ	
	2561	2560
	บาท	บาท
เงินมัดจำ	17,174,585	16,722,463
เงินรับล่วงหน้าค่าเบี่ย	1,966,486	3,416,147
เงินค้ำประกันจากตัวแทน	693,505	8,791,284
อื่นๆ	7,356,842	7,283,490
รวมหนี้สินอื่น	27,191,418	36,213,384

#### 19. ทุนสำรองตามกฎหมาย

ตามพระราชบัญญัติบริษัทมหาชนจำกัด พ.ศ.2535 บริษัทต้องจัดสรรกำไรสุทธิประจำปีส่วนหนึ่งไว้เป็นทุนสำรองไม่น้อยกว่าร้อยละ 5 ของกำไรสุทธิสำหรับปี หักด้วยยอดขาดทุนสะสมกมา (ถ้ามี) จนกว่าทุนสำรองนี้จะมีจำนวนไม่น้อยกว่าร้อยละ 10 ของทุนจดทะเบียน ทุนสำรองนี้จะนำมาจัดสรรจ่ายเป็นเงินปันผลไม่ได้

สำหรับปีสิ้นสุดวันที่ 31 ธันวาคม 2561 และ 2560 บริษัทได้จัดสรรกำไรสุทธิไว้เป็นทุนสำรองตามกฎหมายเพิ่มเติมจำนวน 0.19 ล้านบาท และจำนวนเงิน 1.76 ล้านบาท ตามลำดับ

#### 20. การรายงานข้อมูลตามส่วนงานปฏิบัติงาน

การจำแนกส่วนงานทางธุรกิจได้จัดทำขึ้นตามเกณฑ์ที่ใช้ในการจัดทำรายงานภายในที่เสนอต่อผู้บริหาร ของบริษัท ผลการดำเนินงานจำแนกตามส่วนงานทางธุรกิจที่นำเสนอต่อผู้มีอำนาจตัดสินใจสูงสุดด้านการดำเนินงานเพื่อใช้ในการตัดสินใจเกี่ยวกับการจัดสรรทรัพยากร และการประเมินผลการปฏิบัติงานของส่วนงานดำเนินงานมีการวัดค่าที่เป็นไปตามมาตรฐานการรายงานทางการเงิน

บริษัทดำเนินกิจการใน 2 ส่วนงานหลัก คือ (1) ธุรกิจประกันวินาศภัย และ (2) ธุรกิจให้เข้าพื้นที่สำนักงาน ซึ่งดำเนินการและบริหารงานเฉพาะในประเทศไทยเท่านั้น ดังนั้น จึงไม่มีการแสดงข้อมูลทางการเงินจำแนกตามส่วนงานทางภูมิศาสตร์

สำหรับปีสิ้นสุดวันที่ 31 ธันวาคม 2561 และ 2560 บริษัทไม่มีรายได้จากการรับประกันภัยกับบุคคลภายนอกภายใต้รายหนึ่ง ที่มากกว่าร้อยละ 10 ของรายได้แต่ละประเภท

สำหรับปีสิ้นสุดวันที่ 31 ธันวาคม 2561 และ 2560 บริษัทมีรายได้จากการให้เช่าจากลูกค้ารายใหญ่รายหนึ่งกับบุคคลภายนอก ที่มากกว่าร้อยละ 10 ของรายได้จากการให้เช่า จำนวน 8.43 ล้านบาท และ 8.38 ล้านบาท ตามลำดับ

ข้อมูลทางการเงินจำแนกตามส่วนงานทางธุรกิจ สำหรับปีสิ้นสุดวันที่ 31 ธันวาคม 2561 และ 2560 แสดงดังต่อไปนี้

งบการเงินที่แสดงเงินลงทุนตามวิธีส่วนได้เสีย  
สำหรับปีสิ้นสุดวันที่ 31 ธันวาคม

	ธุรกิจประกันวินาศภัย										ธุรกิจให้เข้าพื้นที่สำนักงาน		ส่วนที่ปันไม่ได้		รวม		
	ประกันอัคคีภัย		ประกันภัยทางทะเลและขนส่ง		ประกันภัยรถ		ประกันภัยเบ็ดเตล็ด		รวม		2561	2560	2561	2560	2561	2560	
	2561	2560	2561	2560	2561	2560	2561	2560	2561	2560							
	บาท	บาท	บาท	บาท	บาท	บาท	บาท	บาท	บาท	บาท	บาท	บาท	บาท	บาท	บาท	บาท	
<b>รายได้จากการรับประกันภัย</b>																	
เบี้ยประกันภัยรับ	97,736,564	98,226,630	22,429,620	24,606,537	265,357,863	250,828,556	796,848,715	685,387,669	1,182,372,762	1,059,049,392	-	-	-	-	1,182,372,762	1,059,049,392	
หัก เบี้ยประกันภัยจ่ายจากการเอาประกันภัยต่อ	(53,692,769)	(50,934,436)	(5,153,627)	(4,652,840)	(8,924,202)	(4,671,392)	(280,061,510)	(262,060,784)	(347,832,108)	(322,319,452)	-	-	-	-	(347,832,108)	(322,319,452)	
เบี้ยประกันภัยรับสุทธิ	44,043,795	47,292,194	17,275,993	19,953,697	256,433,661	246,157,164	516,787,205	423,326,885	834,540,654	736,729,940	-	-	-	-	834,540,654	736,729,940	
บวก (หัก) สำรองเบี้ยประกันภัยที่ยังไม่ถึงเป็นรายได้ (เพิ่ม) ลดจากปีก่อน	373,968	5,022,880	(187,420)	581,127	(5,296,379)	(14,788,414)	(25,159,699)	7,133,255	(30,269,530)	(2,051,152)	-	-	-	-	(30,269,530)	(2,051,152)	
เบี้ยประกันภัยที่ถือเป็นรายได้สุทธิ	44,417,763	52,315,074	17,088,573	20,534,824	251,137,282	231,368,750	491,627,506	430,460,140	804,271,124	734,678,788	-	-	-	-	804,271,124	734,678,788	
รายได้ค่าจ้างและค่าบำเหน็จ	23,752,443	13,804,449	199,764	295,646	592,980	1,161,820	32,359,401	35,376,946	56,904,588	50,638,861	-	-	-	-	56,904,588	50,638,861	
รวมรายได้จากการรับประกันภัย	68,170,206	66,119,523	17,288,337	20,830,470	251,730,262	232,530,570	523,986,907	465,837,086	861,175,712	785,317,649	-	-	-	-	861,175,712	785,317,649	
<b>รายได้จากการลงทุนสุทธิ</b>									13,864,073	11,433,557	-	-	-	-	13,864,073	11,433,557	
<b>รายได้อื่น</b>									-	-	-	-	349,070	599,761	349,070	599,761	
<b>รายได้จากการให้เข้า</b>									-	-	70,760,977	71,852,134	-	-	70,760,977	71,852,134	
รวมรายได้									875,039,785	796,751,206	70,760,977	71,852,134	349,070	599,761	946,149,832	869,203,101	
<b>ค่าใช้จ่ายในการรับประกันภัย</b>																	
ค่าสินไหมทดแทน	45,874,526	104,059,784	5,732,098	2,996,736	227,126,855	178,036,008	323,199,559	768,769,519	601,933,038	1,053,862,047	-	-	-	-	601,933,038	1,053,862,047	
หัก ค่าสินไหมทดแทนรับคืน																	
จากการประกันภัยต่อ	(34,218,176)	(73,053,726)	-	-	(32,943,138)	(19,114,620)	(107,419,672)	(617,803,953)	(174,580,986)	(709,972,299)	-	-	-	-	(174,580,986)	(709,972,299)	
ค่าจ้างและค่าบำเหน็จ	21,426,186	21,434,006	2,361,318	2,339,730	32,351,809	28,810,440	108,320,429	85,280,511	164,459,742	137,864,687	-	-	-	-	164,459,742	137,864,687	
ค่าใช้จ่ายในการรับประกันภัยอื่น	14,525,687	9,634,776	3,591,120	3,599,849	22,531,737	28,278,765	191,892,637	161,883,206	232,541,181	203,396,596	-	-	-	-	232,541,181	203,396,596	
รวมค่าใช้จ่ายในการรับประกันภัย	47,608,223	62,074,840	11,684,536	8,936,315	249,067,263	216,010,593	515,992,953	398,129,283	824,352,975	685,151,031	-	-	-	-	824,352,975	685,151,031	
ค่าใช้จ่ายในการดำเนินงาน									-	-	-	-	66,218,260	83,811,083	66,218,260	83,811,083	
ค่าใช้จ่ายอื่น - ค่าใช้จ่ายเกี่ยวกับกรให้เข้า									-	-	52,310,037	56,730,588	-	-	52,310,037	56,730,588	
รวมค่าใช้จ่าย									824,352,975	685,151,031	52,310,037	56,730,588	66,218,260	83,811,083	942,881,272	825,692,702	
กำไรก่อนภาษีเงินได้															3,268,560	43,510,399	
ค่าใช้จ่าย (รายได้) ภาษีเงินได้															(416,147)	8,545,889	
กำไรสำหรับปี															<b>3,684,707</b>	<b>34,964,510</b>	

งบการเงินเฉพาะกิจการ  
สำหรับปีสิ้นสุดวันที่ 31 ธันวาคม

	ธุรกิจประกันวินาศภัย										ธุรกิจให้เข้า		ส่วนที่ปันไม่ได้		รวม		
	ประกันอัคคีภัย		ประกันภัยทางทะเล		ประกันภัยรถ		ประกันภัยเบ็ดเตล็ด		รวม		พื้นที่สำนักงาน						
	2561	2560	2561	2560	2561	2560	2561	2560	2561	2560	2561	2560	2561	2560	2561	2560	
บาท	บาท	บาท	บาท	บาท	บาท	บาท	บาท	บาท	บาท	บาท	บาท	บาท	บาท	บาท	บาท	บาท	
<b>รายได้จากการรับประกันภัย</b>																	
เบี้ยประกันภัยรับ	97,736,564	98,226,630	22,429,620	24,606,537	265,357,863	250,828,556	796,848,715	685,387,669	1,182,372,762	1,059,049,392	-	-	-	-	1,182,372,762	1,059,049,392	
หัก เบี้ยประกันภัยจ่ายจากการเอาประกันภัยต่อ	(53,692,769)	(50,934,436)	(5,153,627)	(4,652,840)	(8,924,202)	(4,671,392)	(280,061,510)	(262,060,784)	(347,832,108)	(322,319,452)	-	-	-	-	(347,832,108)	(322,319,452)	
เบี้ยประกันภัยรับสุทธิ	44,043,795	47,292,194	17,275,993	19,953,697	256,433,661	246,157,164	516,787,205	423,326,885	834,540,654	736,729,940	-	-	-	-	834,540,654	736,729,940	
บวก (หัก) สำรองเบี้ยประกันภัยที่ยังไม่																	
ถือเป็นรายได้ (เพิ่ม) ลดจากปีก่อน	373,968	5,022,880	(187,420)	581,127	(5,296,379)	(14,788,414)	(25,159,699)	7,133,255	(30,269,530)	(2,051,152)	-	-	-	-	(30,269,530)	(2,051,152)	
เบี้ยประกันภัยที่ถือเป็นรายได้สุทธิ																	
จากการรับประกันภัยต่อ	44,417,763	52,315,074	17,088,573	20,534,824	251,137,282	231,368,750	491,627,506	430,460,140	804,271,124	734,678,788	-	-	-	-	804,271,124	734,678,788	
รายได้ค่าจ้างและค่าบำเหน็จ	23,752,443	13,804,449	199,764	295,646	592,980	1,161,820	32,359,401	35,376,946	56,904,588	50,638,861	-	-	-	-	56,904,588	50,638,861	
รวมรายได้จากการรับประกันภัย	68,170,206	66,119,523	17,288,337	20,830,470	251,730,262	232,530,570	523,986,907	465,837,086	861,175,712	785,317,649	-	-	-	-	861,175,712	785,317,649	
<b>รายได้จากการลงทุนสุทธิ</b>									13,944,905	11,618,556	-	-	-	-	13,944,905	11,618,556	
<b>รายได้อื่น</b>									-	-	-	-	349,070	599,761	349,070	599,761	
<b>รายได้จากการให้เข้า</b>									-	-	70,760,977	71,852,134	-	-	70,760,977	71,852,134	
<b>รวมรายได้</b>									875,120,617	796,936,205	70,760,977	71,852,134	349,070	599,761	946,230,664	869,388,100	
<b>ค่าใช้จ่ายในการรับประกันภัย</b>																	
ค่าสินไหมทดแทน	45,874,526	104,059,784	5,732,098	2,996,736	227,126,855	178,036,008	323,199,559	768,769,519	601,933,038	1,053,862,047	-	-	-	-	601,933,038	1,053,862,047	
หัก ค่าสินไหมทดแทนรับคืน																	
จากการรับประกันภัยต่อ	(34,218,176)	(73,053,726)	-	-	(32,943,138)	(19,114,620)	(107,419,672)	(617,803,953)	(174,580,986)	(709,972,299)	-	-	-	-	(174,580,986)	(709,972,299)	
ค่าจ้างและค่าบำเหน็จ	21,426,186	21,434,006	2,361,318	2,339,730	32,351,809	28,810,440	108,320,429	85,280,511	164,459,742	137,864,687	-	-	-	-	164,459,742	137,864,687	
ค่าใช้จ่ายในการรับประกันภัยอื่น	14,525,687	9,634,776	3,591,120	3,599,849	22,531,737	28,278,765	191,892,637	161,883,206	232,541,181	203,396,596	-	-	-	-	232,541,181	203,396,596	
รวมค่าใช้จ่ายในการรับประกันภัย	47,608,223	62,074,840	11,684,536	8,936,315	249,067,263	216,010,593	515,992,953	398,129,283	824,352,975	685,151,031	-	-	-	-	824,352,975	685,151,031	
<b>ค่าใช้จ่ายในการดำเนินงาน</b>									-	-	-	-	66,218,260	83,811,083	66,218,260	83,811,083	
<b>ค่าใช้จ่ายอื่น - ค่าใช้จ่ายเกี่ยวกับการให้เข้า</b>									-	-	52,310,037	56,730,588	-	-	52,310,037	56,730,588	
<b>รวมค่าใช้จ่าย</b>									824,352,975	685,151,031	52,310,037	56,730,588	66,218,260	83,811,083	942,881,272	825,692,702	
<b>กำไรก่อนภาษีเงินได้</b>															3,349,392	43,695,398	
<b>ค่าใช้จ่าย (รายได้) ภาษีเงินได้</b>															(416,147)	8,545,889	
<b>กำไรสำหรับปี</b>															<b>3,765,539</b>	<b>35,149,509</b>	

ณ วันที่ 31 ธันวาคม 2561 และ 2560 สินทรัพย์และหนี้สินของบริษัทจำแนกตามส่วนงานได้ดังนี้

งบการเงินที่แสดงเงินลงทุนตามวิธีส่วนได้เสีย								
ณ วันที่ 31 ธันวาคม								
ธุรกิจประกันวินาศภัย		ธุรกิจให้เขตพื้นที่สำนักงาน		ส่วนที่ปันไม่ได้		รวม		
2561	2560	2561	2560	2561	2560	2561	2560	
สินทรัพย์รวม	1,487,039,509	1,584,139,673	69,171,211	83,869,325	400,070,354	386,451,575	1,956,281,074	2,054,460,573
หนี้สินรวม	1,189,822,059	1,273,538,961	17,174,585	16,722,463	47,403,309	61,637,640	1,254,399,953	1,351,899,064
งบการเงินเฉพาะกิจการ								
ณ วันที่ 31 ธันวาคม								
ธุรกิจประกันวินาศภัย		ธุรกิจให้เขตพื้นที่สำนักงาน		ส่วนที่ปันไม่ได้		รวม		
2561	2560	2561	2560	2561	2560	2561	2560	
สินทรัพย์รวม	1,487,134,344	1,583,988,451	69,171,211	83,869,325	400,070,354	386,451,575	1,956,375,909	2,053,309,351
หนี้สินรวม	1,189,822,059	1,273,538,961	17,174,585	16,722,463	47,403,309	61,637,640	1,254,399,953	1,351,899,064

## 21. ค่าใช้จ่ายในการดำเนินงาน

ค่าใช้จ่ายในการดำเนินงานสำหรับปีสิ้นสุดวันที่ 31 ธันวาคม 2561 และ 2560 ประกอบด้วย

	งบการเงินที่แสดงเงินลงทุนตามวิธีส่วนได้เสีย	
	2561	2560
	บาท	บาท
ค่าใช้จ่ายพนักงานที่ไม่ใช่ค่าใช้จ่ายจากการรับประกันภัยและการจัดการค่าสินไหมทดแทน	44,417,244	62,001,072
ค่าใช้จ่ายเกี่ยวกับอาคารสถานที่และอุปกรณ์ที่ไม่ใช่		
ค่าใช้จ่ายการรับประกันภัย	10,651,318	11,968,695
ค่าภาษีอากร	76,280	76,280
โอนกลับรายการหนี้สูญและหนี้สงสัยจะสูญ	(6,658,319)	(5,736,550)
ค่าตอบแทนกรรมการ (ดูหมายเหตุข้อ 27)	1,790,000	1,986,000
ค่าใช้จ่ายส่งเสริมการตลาด	1,096,687	2,109,822
ค่าใช้จ่ายในการดำเนินงานอื่น	14,845,050	11,405,764
รวมค่าใช้จ่ายในการดำเนินงาน	66,218,260	83,811,083

22. ค่าใช้จ่ายเกี่ยวกับพนักงาน

ค่าใช้จ่ายเกี่ยวกับพนักงานสำหรับปีสิ้นสุดวันที่ 31 ธันวาคม 2561 และ 2560 ประกอบด้วย

	งบการเงินที่แสดงเงินลงทุน ตามวิธีส่วนได้เสีย และงบการเงินเฉพาะกิจการ	
	2561	2559
	บาท	บาท
เงินเดือนและค่าแรง	77,713,164	75,635,070
เงินประกันสังคม	1,566,616	1,503,901
ค่าใช้จ่ายผลประโยชน์พนักงานหลังออกจากงาน	1,388,593	3,904,226
เงินกองทุนสำรองเลี้ยงชีพ (ดูหมายเหตุข้อ 29)	1,361,458	1,718,658
ผลประโยชน์อื่นๆ	2,096,110	15,389,880
รวมค่าใช้จ่ายเกี่ยวกับพนักงาน	84,125,941	98,151,735

23. ผลกระทบทางภาษีที่เกี่ยวข้องกับแต่ละองค์ประกอบของกำไรขาดทุนเบ็ดเสร็จอื่น

ผลกระทบทางภาษีที่เกี่ยวข้องกับแต่ละองค์ประกอบของกำไรขาดทุนเบ็ดเสร็จอื่นสำหรับปีสิ้นสุดวันที่ 31 ธันวาคม 2561 และ 2560 สรุปได้ดังนี้

	งบการเงินที่แสดงเงินลงทุนตามวิธีส่วนได้เสีย					
	2561			2560		
	จำนวน ก่อนภาษี	รายได้ (ค่าใช้จ่าย) ภาษี เงินได้	จำนวนสุทธิ จากภาษี	จำนวน ก่อนภาษี	รายได้ (ค่าใช้จ่าย) ภาษีเงินได้	จำนวนสุทธิ จากภาษี
บาท	บาท	บาท	บาท	บาท	บาท	
<b>รายการที่ไม่ต้องจัดประเภทรายการใหม่</b>						
เข้าไปไว้ในกำไรหรือขาดทุนในภายหลัง						
ผลกำไรจากการตีมูลค่าสินทรัพย์ใหม่	32,960,000	(6,592,000)	26,368,000	-	-	-
กำไร (ขาดทุน) จากการประมาณการ						
ตามหลักคณิตศาสตร์ประกันภัยสำหรับ						
โครงการผลประโยชน์พนักงาน	448,067	(89,613)	358,454	(3,894,426)	778,885	(3,115,541)
<b>รายการที่ต้องจัดประเภทรายการใหม่</b>						
เข้าไปไว้ในกำไรหรือขาดทุนในภายหลัง						
ผลกำไร (ขาดทุน) จากการวัดมูลค่าเงิน						
ลงทุนเพื่อขาย	(18,657,905)	3,731,581	(14,926,324)	12,113,732	(2,422,746)	9,690,986
ส่วนแบ่งกำไร (ขาดทุน) เบ็ดเสร็จอื่นใน						
บริษัทร่วม	(1,456,531)	291,306	(1,165,225)	1,691,135	(338,227)	1,352,908
รวม	13,293,631	(2,658,726)	10,634,905	9,910,441	(1,982,088)	7,928,353

	งบการเงินเฉพาะกิจการ					
	2561			2560		
	จำนวน ก่อนภาษี	รายได้ (ค่าใช้จ่าย) ภาษี เงินได้	จำนวนสุทธิ จากภาษี	จำนวน ก่อนภาษี	รายได้ (ค่าใช้จ่าย) ภาษี เงินได้	จำนวนสุทธิ จากภาษี
บาท	บาท	บาท	บาท	บาท	บาท	
<b>รายการที่ไม่ต้องจัดประเภทรายการใหม่</b>						
<b>เข้าไปไว้ในกำไรหรือขาดทุนในภายหลัง</b>						
ผลกำไรจากการตีมูลค่าสินทรัพย์ใหม่	32,960,000	(6,592,000)	26,368,000	-	-	-
กำไร (ขาดทุน) จากการประมาณการ						
ตามหลักคณิตศาสตร์ประกันภัยสำหรับ						
โครงการผลประโยชน์พนักงาน	448,067	(89,613)	358,454	(3,894,426)	778,885	(3,115,541)
<b>รายการที่ต้องจัดประเภทรายการใหม่</b>						
<b>เข้าไปไว้ในกำไรหรือขาดทุนในภายหลัง</b>						
ผลกำไร (ขาดทุน) จากการวัดมูลค่าเงิน						
ลงทุนเพื่อขาย	(18,657,905)	3,731,581	(14,926,324)	12,113,732	(2,422,746)	9,690,986
รวม	<u>14,750,162</u>	<u>(2,950,032)</u>	<u>11,800,130</u>	<u>8,219,306</u>	<u>(1,643,861)</u>	<u>6,575,445</u>

#### 24. ผลกำไร (ขาดทุน) จากเงินลงทุน

ผลกำไร (ขาดทุน) จากเงินลงทุนสำหรับปีสิ้นสุดวันที่ 31 ธันวาคม 2561 และ 2560 ประกอบด้วย

	งบการเงินที่แสดงเงินลงทุน ตามวิธีส่วนได้เสีย และงบการเงินเฉพาะกิจการ	
	2561	2560
	บาท	บาท
กำไร (ขาดทุน) จากการขายเงินลงทุนในหลักทรัพย์เพื่อค้า	-	(712,974)
กำไรจากการขายเงินลงทุนในหลักทรัพย์เพื่อขาย	(827,392)	-
กลับรายการ (ขาดทุน) จากการซื้อขายเงินลงทุนในหลักทรัพย์เพื่อขาย	924,062	534,803
ขาดทุนจากการซื้อขายเงินลงทุนทั่วไป - หุ้นสามัญ	(746)	(746)
รวมผลกำไร (ขาดทุน) จากเงินลงทุน	<u>95,924</u>	<u>(178,917)</u>

#### 25. กำไรต่อหุ้นขั้นพื้นฐาน

กำไรต่อหุ้นขั้นพื้นฐานสำหรับปีสิ้นสุดวันที่ 31 ธันวาคม 2561 และ 2560 แสดงดังนี้

	งบการเงินที่แสดงเงินลงทุน ตามวิธีส่วนได้เสีย		งบการเงินเฉพาะกิจการ	
	2561	2560	2561	2560
	บาท	บาท	บาท	บาท
กำไรสุทธิ (บาท)	3,684,707	34,964,510	3,765,539	35,149,509
หุ้นสามัญที่ออกจำหน่ายและชำระแล้ว (หุ้น)	29,999,790	29,999,790	29,999,790	29,999,790
กำไรต่อหุ้นขั้นพื้นฐาน (บาท)	<u>0.12</u>	<u>1.17</u>	<u>0.13</u>	<u>1.17</u>



## 26. รายการกับกิจการที่เกี่ยวข้องกัน

สินทรัพย์ หนี้สิน รายได้และค่าใช้จ่ายส่วนหนึ่ง เป็นรายการที่เกิดกับกิจการที่เกี่ยวข้องกันซึ่งเกี่ยวข้องกัน โดยการถือหุ้น หรือการมีผู้ถือหุ้นหรือกรรมการบางส่วนร่วมกัน ดังนั้นงบการเงินนี้จึงแสดงรวมถึงผลของรายการดังกล่าว ซึ่งเป็นไปตามเงื่อนไขที่ระบุไว้ในสัญญาที่ทำร่วมกัน และเป็นเงื่อนไขการค้าทั่วไปตามปกติทางธุรกิจ รายการดังกล่าวที่สำคัญมีดังนี้

ลักษณะความสัมพันธ์ระหว่างบริษัทกับกิจการที่เกี่ยวข้องกันมีดังนี้

รายชื่อกิจการที่เกี่ยวข้องกัน	ลักษณะความสัมพันธ์	ประเภทธุรกิจ
บริษัท บางกอกสหประกันชีวิต จำกัด (มหาชน)	บริษัทร่วม	ประกันชีวิต
บริษัท ทีพีโอ โพลีน จำกัด (มหาชน)	ผู้ถือหุ้นและกรรมการบางส่วนร่วมกัน	ธุรกิจผลิตภัณฑ์คอนกรีต
บริษัท บางกอกสหนายหน้า จำกัด	ผู้ถือหุ้นบางส่วนร่วมกัน	นายหน้าประกันวินาศภัยและประกันชีวิต
บริษัท ธนาพร ชัยวิสาหกิจ จำกัด	ผู้ถือหุ้นและกรรมการบางส่วนร่วมกัน	ลงทุนในหลักทรัพย์และที่ดิน
บริษัท เลี้ยวไพรด์นวิสาหกิจ จำกัด	ผู้ถือหุ้นใหญ่และกรรมการบางส่วนร่วมกัน	ลงทุนในหุ้น
บริษัท ทีพีโอ คอนกรีต จำกัด	กรรมการบางส่วนร่วมกัน	การผลิตคอนกรีตผสมเสร็จ
บริษัท ทีพีโอ โพลีน ชิวะอินทรีย์ จำกัด	กรรมการบางส่วนร่วมกัน	การผลิตปุ๋ยเคมี
บริษัท ทีพีโอ โพลีน เพาเวอร์ จำกัด (มหาชน)	กรรมการบางส่วนร่วมกัน	การผลิตและการส่งไฟฟ้า
บริษัท ทีพีโอ ออล ซีซั่นส์ จำกัด	กรรมการบางส่วนร่วมกัน	การผลิตผลิตภัณฑ์พลาสติก
บริษัท ไทยพลาสติกโปรดักส์ จำกัด	กรรมการบางส่วนร่วมกัน	การผลิตบรรจุภัณฑ์พลาสติก
บริษัท ไทยพลาสติกฟิล์ม จำกัด	กรรมการบางส่วนร่วมกัน	การผลิตผลิตภัณฑ์พลาสติกสำเร็จรูป
บริษัท ไทยพัฒนาการค้าสากล จำกัด	กรรมการบางส่วนร่วมกัน	ค้าส่ง-ปลีก ข้าว
บริษัท ธนาพรชัย จำกัด	กรรมการบางส่วนร่วมกัน	ค้าส่ง-ปลีก ข้าว
บริษัท พรชัยวิสาหกิจ จำกัด	กรรมการบางส่วนร่วมกัน	การเช่าอสังหาริมทรัพย์
บริษัท พลาสติก โพลีน จำกัด	กรรมการบางส่วนร่วมกัน	จำหน่ายปูนซีเมนต์และเม็ดพลาสติก
บริษัท อุดสาหกรรมสหัญญูพีช จำกัด	กรรมการบางส่วนร่วมกัน	การผลิตบรรจุภัณฑ์พลาสติก
บริษัท ไนเตรทไทย จำกัด	กรรมการบางส่วนร่วมกัน	ผลิตกรดไนตริกและแอมโมเนียมไนเตรท
บริษัท ดี อาร์ พัฒนาการ จำกัด	กรรมการบางส่วนร่วมกัน	การเช่าอสังหาริมทรัพย์
บริษัท อิมพีเรียลอุตสาหกรรม จำกัด	กรรมการบางส่วนร่วมกัน	การผลิตและจำหน่ายสีอุตสาหกรรม
บริษัท ปังกิจไพศาล จำกัด	ผู้ถือหุ้นบางส่วนร่วมกัน	นายหน้าประกันวินาศภัย

ขอคงเหลือและรายการค้าที่มีสาระสำคัญกับบริษัทที่เกี่ยวข้องกันมีดังนี้

	งบการเงินที่แสดงเงินลงทุน ตามวิธีส่วนได้เสีย และงบการเงินเฉพาะกิจการ	
	ณ วันที่ 31 ธันวาคม	
	2561	2560
	บาท	บาท
เบี้ยประกันภัยค้ำรับ		
บริษัทร่วม	9,098	10,788
กิจการอื่นที่เกี่ยวข้องกัน	42,545,002	38,304,158
เงินลงทุนเพื่อขาย - ตราสารทุน		
บริษัทร่วม	46,815,756	-
กิจการอื่นที่เกี่ยวข้องกัน	62,164,023	64,585,748
เงินลงทุนที่จะถือจนครบกำหนด - หุ้นกู้		
กิจการอื่นที่เกี่ยวข้องกัน	70,000,000	70,000,000
คอกเบี้ยหุ้นกู้ค้ำรับ		
กิจการอื่นที่เกี่ยวข้องกัน	346,589	423,452
เงินค้ำรับจากการประกันภัยต่อ		
บริษัทร่วม	207,783	-
กิจการอื่นที่เกี่ยวข้องกัน	1,178	-
สำรองค่าสินไหมทดแทน		
บริษัทร่วม	100,000	90,000
กิจการอื่นที่เกี่ยวข้องกัน	267,756,452	452,696,499
เงินค้ำจ่ายจากการประกันภัยต่อ		
บริษัทร่วม	4,999,932	1,564,368
รายได้ค่าเช่าและบริการค้ำรับ		
บริษัทร่วม	429,090	-
หนี้สินอื่น - เงินมัดจำค่าเช่า		
บริษัทร่วม	1,503,894	1,503,894
กิจการอื่นที่เกี่ยวข้องกัน	36,000	36,000

งบการเงินที่แสดงเงินลงทุน  
ตามวิธีส่วนได้เสีย  
และงบการเงินเฉพาะกิจการ

ณ วันที่ 31 ธันวาคม

2561	2560
บาท	บาท

ค่านายหน้าค้างจ่าย

กิจการอื่นที่เกี่ยวข้องกัน	13,584,090	12,352,167*
----------------------------	------------	-------------

\* บริษัทมีการปรับปรุงจำนวนเงินที่เปิดเผยในหมายเหตุประกอบงบการเงิน เพื่อให้สอดคล้องกับการเปิดข้อมูลในหมายเหตุประกอบงบการเงินสำหรับปีปัจจุบัน

เบี่ยประกันภัยรับ

บริษัทร่วม	24,762,079	22,841,430
กิจการอื่นที่เกี่ยวข้องกัน	206,334,942	187,933,826

เบี่ยประกันภัยจ่ายจากการเอาประกันภัยต่อ

บริษัทร่วม	1,268,054	-
------------	-----------	---

บริษัทใช้นโยบายราคาและเงื่อนไขการคิดค่าเบี่ยประกันภัยรับและเบี่ยประกันภัยต่อเช่นเดียวกันกับที่คิดกับลูกค้าทั่วไปและบริษัทประกันภัยอื่น

รายได้ค่าเช่าและบริการ

บริษัทร่วม	5,168,830	5,189,766
กิจการอื่นที่เกี่ยวข้องกัน	146,527	152,425

บริษัทได้ทำสัญญาให้เช่าพื้นที่สำนักงานและบริการกับบริษัทที่เกี่ยวข้องกัน ซึ่งอัตราค่าเช่าและค่าบริการเป็นไปตามอัตราที่ตกลงกัน และเป็นเช่นเดียวกันกับที่บริษัทคิดกับบริษัททั่วไป

ค่าเช่าที่ดิน

กิจการอื่นที่เกี่ยวข้องกัน	3,000,000	3,000,000
----------------------------	-----------	-----------

ค่าเช่าอาคารสำนักงาน

กิจการอื่นที่เกี่ยวข้องกัน	36,000	36,000*
----------------------------	--------	---------

บริษัทได้ทำสัญญาเช่าที่ดินและอาคารสำนักงานกับบริษัทที่เกี่ยวข้องกัน โดยมีระยะเวลาการเช่า 30 ปี และ 3 ปี ตามลำดับ ซึ่งราคาและเงื่อนไขของค่าเช่าเป็นเช่นเดียวกันกับบริษัทที่เกี่ยวข้องกันดังกล่าวคิดกับบริษัททั่วไป

\* บริษัทมีการปรับปรุงจำนวนเงินที่เปิดเผยในหมายเหตุประกอบงบการเงิน เพื่อให้สอดคล้องกับการเปิดข้อมูลในหมายเหตุประกอบงบการเงินสำหรับปีปัจจุบัน

**งบการเงินที่แสดงเงินลงทุน  
ตามวิธีส่วนได้เสีย**

**และงบการเงินเฉพาะกิจการ**

**สำหรับปีสิ้นสุดวันที่ 31 ธันวาคม**

<b>2561</b>	<b>2559</b>
<b>บาท</b>	<b>บาท</b>

ค่าสินไหมทดแทน

บริษัทร่วม

24,524,589

22,693,233

กิจการอื่นที่เกี่ยวข้องกัน

1,761,268

542,210,037

ค่าสินไหมทดแทนรับประกันจากการเอาประกันภัย

บริษัทร่วม

207,783

-

บริษัทจ่ายค่าสินไหมทดแทนตามเงื่อนไขที่ระบุในกรมธรรม์ และเป็นไปตามปกติของการรับประกันภัย

ค่าจ้างและค่าบำเหน็จ

กิจการอื่นที่เกี่ยวข้องกัน

53,692,435

46,567,049 \*

รายได้ค่าจ้างและค่าบำเหน็จ

กิจการอื่นที่เกี่ยวข้องกัน

285,310

-

บริษัทจ่ายค่าจ้างและค่าบำเหน็จเป็นไปตามข้อกำหนดของสำนักงานคณะกรรมการกำกับและส่งเสริมการประกอบธุรกิจประกันภัย และเป็นอัตราที่บริษัทให้กับบริษัททั่วไป

\* บริษัทมีการปรับปรุงจำนวนเงินที่เปิดเผยในหมายเหตุประกอบงบการเงิน เพื่อให้สอดคล้องกับการเปิดเผยข้อมูลในหมายเหตุประกอบงบการเงินสำหรับปีปัจจุบัน

ดอกเบี้ยรับ

กิจการอื่นที่เกี่ยวข้องกัน

3,128,137

3,747,466

บริษัทได้รับดอกเบี้ยเท่ากับอัตราดอกเบี้ยที่บริษัทที่เกี่ยวข้องกันคิดให้กับบริษัททั่วไป

เงินปันผลรับ

กิจการอื่นที่เกี่ยวข้องกัน

694,712

775,826

บริษัทได้รับเงินปันผลตามที่ได้รับอนุมัติจากผู้ถือหุ้นของบริษัทที่เกี่ยวข้องกัน

**27. ค่าตอบแทนกรรมการและผู้บริหารสำคัญ**

ค่าตอบแทนผู้บริหารนี้เป็นประโยชน์ที่จ่ายให้แก่ผู้บริหารและกรรมการของบริษัทประกอบด้วย ค่าตอบแทนที่เป็นตัวเงิน ได้แก่ เงินเดือน ผลประโยชน์ที่เกี่ยวข้องและค่าตอบแทนกรรมการรวมไปถึงผลประโยชน์หลังออกจากงาน ทั้งนี้ผู้บริหารของบริษัทหมายถึง บุคคลที่กำหนดตามกฎหมายว่าด้วยหลักทรัพย์และตลาดหลักทรัพย์

บริษัทมีค่าตอบแทนกรรมการและผู้บริหารดังต่อไปนี้

	งบการเงินที่แสดงเงินลงทุน ตามวิธีส่วนได้เสีย และงบการเงินเฉพาะกิจการ สำหรับปีสิ้นสุดวันที่ 31 ธันวาคม	
	2561	2560
	บาท	บาท
ค่าตอบแทนกรรมการและผู้บริหารสำคัญ		
ผลประโยชน์ระยะสั้น	17,844,522	22,154,149
ผลประโยชน์หลังออกจากงาน	347,887	363,427
ค่าตอบแทนกรรมการ (ดูหมายเหตุข้อ 21)	1,790,000	1,986,000
รวม	19,982,409	24,503,576

ทั้งนี้ค่าตอบแทนกรรมการสำหรับปี 2561 และ 2560 ได้รับอนุมัติจากที่ประชุมสามัญผู้ถือหุ้นของบริษัท เมื่อวันที่ 19 เมษายน 2561 และวันที่ 28 เมษายน 2560 ตามลำดับ

## 28. เงินปันผล

เมื่อวันที่ 19 เมษายน 2561 ที่ประชุมสามัญผู้ถือหุ้นของบริษัทมีมติอนุมัติจ่ายปันผลสำหรับปี 2560 ในอัตราหุ้นละ 0.50 บาท จำนวน 29,999,790 หุ้น เป็นจำนวนเงิน 15 ล้านบาท โดยบริษัทได้จ่ายเงินปันผลดังกล่าวให้แก่ผู้ถือหุ้นแล้วเมื่อวันที่ 18 พฤษภาคม 2561

## 29. กองทุนสำรองเลี้ยงชีพ

บริษัทได้จัดตั้งกองทุนสำรองเลี้ยงชีพพนักงานตามความในพระราชบัญญัติกองทุนสำรองเลี้ยงชีพ พ.ศ. 2530 ตามระเบียบกองทุน พนักงานต้องจ่ายเงินสะสมเข้ากองทุน ทั้งนี้บริษัทจ่ายสมทบอีกในอัตราเดียวกันกับที่พนักงานจ่าย ดังนี้

อายุงาน	อัตราร้อยละ
น้อยกว่า 3 ปี	3
3 ปีขึ้นไป แต่ไม่ถึง 5 ปี	4
ตั้งแต่ 5 ปีขึ้นไป	5

บริษัทได้แต่งตั้งผู้จัดการกองทุนรับอนุญาตแห่งหนึ่งเพื่อบริหารกองทุนให้เป็นไปตามข้อกำหนดของกฎกระทรวงซึ่งออกตามความในพระราชบัญญัติกองทุนสำรองเลี้ยงชีพ พ.ศ. 2542

สำหรับปีสิ้นสุดวันที่ 31 ธันวาคม 2561 และ 2560 บริษัทได้จ่ายเงินสมทบเข้ากองทุนสำรองเลี้ยงชีพ ซึ่งได้บันทึกเป็นค่าใช้จ่ายในงบกำไรขาดทุนและกำไรขาดทุนเบ็ดเสร็จอื่นจำนวน 1.36 ล้านบาท และ 1.72 ล้านบาท ตามลำดับ (ดูหมายเหตุข้อ 22)

## 30. หลักทรัพย์ประกันและทรัพย์สินที่จัดสรรไว้เป็นเงินสำรองวางไว้กับนายทะเบียน

ณ วันที่ 31 ธันวาคม 2561 และ 2560 เงินลงทุนในหลักทรัพย์บางส่วนของบริษัทได้ถูกนำไปวางไว้เป็นประกันและทรัพย์สินที่จัดสรรไว้เป็นเงินสำรองวางไว้กับนายทะเบียน (ดูหมายเหตุข้อ 8) เพื่อให้เป็นไปตามพระราชบัญญัติประกันวินาศภัย และตามประกาศของคณะกรรมการกำกับและส่งเสริมการประกอบธุรกิจประกันภัย เรื่อง อัตราหลักเกณฑ์ และวิธีการวางเงินสำรองสำหรับเบี้ยประกันภัยที่ยังไม่ตกเป็นรายได้ของบริษัทประกันวินาศภัย พ.ศ. 2557 ตามลำดับ ดังนี้

**งบการเงินที่แสดงเงินลงทุน  
ตามวิธีส่วนได้เสีย  
และงบการเงินเฉพาะกิจการ**

**2561                      2560**  
**บาท                      บาท**

เงินลงทุนในหลักทรัพย์ที่มีภาระผูกพันที่วางไว้กับ

สำนักงานคณะกรรมการกำกับและส่งเสริมการประกอบธุรกิจประกันภัย

หลักทรัพย์ประกันวางไว้กับนายทะเบียน

หลักทรัพย์รัฐบาลและรัฐวิสาหกิจ

15,034,905                      14,481,568

หลักทรัพย์ที่จัดสรรไว้เป็นเงินสำรองวางไว้กับนายทะเบียน

หลักทรัพย์รัฐบาลและรัฐวิสาหกิจ

58,137,263                      49,201,739

รวมหลักทรัพย์ประกันวางไว้กับนายทะเบียน

73,172,168                      63,683,307

**31. เงินสมทบกองทุนประกันวินาศภัย**

ณ วันที่ 31 ธันวาคม 2561 และ 2560 บริษัทมีเงินสะสมที่ได้จ่ายเข้ากองทุนประกันวินาศภัย จำนวน 19.19 ล้านบาท และ 16.31 ล้านบาท ตามลำดับ

**32. สัญญาเช่าและบริการระยะยาว**

ณ วันที่ 31 ธันวาคม 2561 และ 2560 บริษัทมีสัญญาเช่าและบริการระยะยาว ประกอบด้วย

ประเภท	งบการเงินที่แสดงเงินลงทุนตามวิธีส่วนได้เสียและงบการเงินเฉพาะกิจการ		
	ระยะเวลาที่เหลืออยู่		รวมจำนวนเงิน ที่ต้องจ่ายตาม อายุสัญญาเช่าที่เหลือ
	ไม่เกิน 1 ปี	เกิน 1 ปี แต่ไม่เกิน 5 ปี	
	บาท	บาท	บาท
<b>ณ วันที่ 31 ธันวาคม 2561</b>			
ที่ดิน - บริษัทที่เกี่ยวข้องกัน	3,000,000	7,500,000	10,500,000
อาคาร - บริษัทที่เกี่ยวข้องกัน	36,000	34,500	70,500
อาคาร อุปกรณ์และบริการ - อื่นๆ	2,149,080	2,192,450	4,341,530
	<u>5,185,080</u>	<u>9,726,950</u>	<u>14,912,030</u>
<b>ณ วันที่ 31 ธันวาคม 2560</b>			
ที่ดิน - บริษัทที่เกี่ยวข้องกัน	3,000,000	10,500,000	13,500,000
อาคาร - บริษัทที่เกี่ยวข้องกัน*	36,000	70,500	106,500
อาคาร อุปกรณ์และบริการ - อื่นๆ	2,178,280	2,996,500	5,174,780
	<u>5,214,280</u>	<u>13,567,000</u>	<u>18,781,280</u>

สำหรับปีสิ้นสุดวันที่ 31 ธันวาคม 2561 และ 2560 บริษัทบันทึกค่าเช่าและค่าบริการตามสัญญาเช่าดำเนินงานเป็นค่าใช้จ่ายในงบกำไรขาดทุนและกำไรขาดทุนเบ็ดเสร็จอื่นจำนวน 5.28 ล้านบาท และ 4.96 ล้านบาท ตามลำดับ

\* บริษัทมีการปรับปรุงจำนวนเงินที่เปิดเผยในหมายเหตุประกอบงบการเงิน เพื่อให้สอดคล้องกับการเปิดข้อมูลในหมายเหตุประกอบงบการเงินสำหรับปีปัจจุบัน

33. หนี้สินที่อาจเกิดขึ้นภายในและภาวะผูกพัน

33.1 ณ วันที่ 31 ธันวาคม 2561 และ 2560 บริษัทถูกฟ้องจากการเป็นผู้รับประกันภัย โดยบริษัทได้ประมาณความเสียหายและบันทึกภาระหนี้สินไว้ในบัญชีสำรองค่าสินไหมทดแทนและค่าสินไหมทดแทนค้างจ่ายจำนวน 21.49 ล้านบาท และ 8.45 ล้านบาท ตามลำดับ ซึ่งผู้บริหารของบริษัทเชื่อว่าสำรองค่าสินไหมทดแทนที่ได้บันทึกไว้เพียงพอสำหรับผลเสียหายที่อาจเกิดขึ้นและเชื่อว่าความเสียหายที่เกิดขึ้นจริงจะไม่แตกต่างจากประมาณการที่ตั้งไว้อย่างมีสาระสำคัญ

33.2 ณ วันที่ 31 ธันวาคม 2561 และวันที่ 31 ธันวาคม 2560 บริษัทมีภาวะผูกพันคงค้างที่จะต้องจ่ายค่าใช้จ่ายในการปรับปรุงตกแต่งอาคารสำนักงานและพัฒนาโปรแกรมคอมพิวเตอร์ เป็นจำนวน 3.97 ล้านบาท และ 5.21 ล้านบาท ตามลำดับ

34. สัญญาให้เช่าพื้นที่สำนักงาน

บริษัทได้ทำสัญญาให้เช่าพื้นที่สำนักงานและบริการกับลูกค้าหลายราย ซึ่งตามสัญญาเช่าบริษัทจะได้รับค่าเช่าและค่าบริการจำแนกตามระยะเวลาเป็นดังนี้

หน่วย : บาท

ประเภท	งบการเงินที่แสดงเงินลงทุนตามวิธีส่วนได้เสีย			รวมจำนวนเงินที่จะได้รับตามอายุสัญญาเช่าที่เหลือ
	ไม่เกิน 1 ปี	ระยะเวลาที่เหลืออยู่เกิน 1 ปี แต่ไม่เกิน 5 ปี	มากกว่า 5 ปี	
<b>ณ วันที่ 31 ธันวาคม 2561</b>				
บริษัทรวม	144,000	204,000	-	348,000
บริษัทที่เกี่ยวข้องกัน	828,996	-	-	828,996
อื่นๆ	48,351,418	46,969,121	1,116,000	96,436,539
	<u>49,324,414</u>	<u>47,173,121</u>	<u>1,116,000</u>	<u>97,613,535</u>
<b>ณ วันที่ 31 ธันวาคม 2560</b>				
บริษัทรวม	4,973,976	828,996	-	5,802,972
บริษัทที่เกี่ยวข้องกัน	60,000	-	-	60,000
อื่นๆ	47,047,113	47,411,540	-	94,458,653
	<u>52,081,089</u>	<u>48,240,536</u>	<u>-</u>	<u>100,321,625</u>

สำหรับปีสิ้นสุดวันที่ 31 ธันวาคม 2561 และ 2560 บริษัทบันทึกค่าเช่าพื้นที่สำนักงานและบริการตามสัญญาให้เช่าเป็นรายได้ในงบกำไรขาดทุนและกำไรขาดทุนเบ็ดเสร็จอื่นจำนวน 58.89 ล้านบาท และ 59.64 ล้านบาท ตามลำดับ

35. การจัดการความเสี่ยงด้านการเงินและการรับประกันภัย

35.1 ความเสี่ยงด้านการรับประกันภัย

35.1.1 นโยบายบริหารความเสี่ยงด้านการรับประกันภัย

บริษัทให้ความสำคัญต่อการพัฒนาและปรับปรุงกระบวนการบริหารความเสี่ยง โดยจัดตั้งคณะ

กรรมการบริหารความเสี่ยง เพื่อทำหน้าที่กำกับดูแล และบริหารระบบการจัดการความเสี่ยงภายในภาพรวมของบริษัท ให้เป็นไปตามนโยบายการบริหารความเสี่ยงที่คณะกรรมการบริษัทได้กำหนดกรอบนโยบาย และแนวทางการดำเนินการไว้อย่างเหมาะสมและต่อเนื่อง เพื่อการควบคุมความเสี่ยงให้อยู่ในระดับที่ยอมรับได้

ความเสี่ยงด้านการประกันภัย เป็นความเสี่ยงที่ก่อให้เกิดความสูญเสียทางการเงินจากการจัดกรมธรรม์ประกันภัย และกำหนดราคาที่ไม่เหมาะสม อันส่งผลให้เกิดการระงับสัญญาในด้านการชำระค่าสินไหมทดแทนที่ไม่มีประสิทธิภาพและประสิทธิผล โดยบริษัทได้พิจารณาแนวทางจัดการความเสี่ยง ดังนี้

- บริษัทจัดตั้งคณะกรรมการพิจารณาการรับประกันภัย เพื่อพัฒนาปรับปรุงผลิตภัณฑ์ และกำหนดราคาให้ตอบสนองความต้องการของลูกค้า และสามารถแข่งขันได้
- กำหนดนโยบายและมาตรฐานการรับประกันภัย รวมถึงจัดทำคู่มือการรับประกันภัย และอำนาจในการพิจารณาการรับประกันภัย เพื่อใช้เป็นแนวทางในการพิจารณาการรับประกันภัยและควบคุมความเสี่ยงให้อยู่ในระดับที่ยอมรับได้
- กำหนดกลยุทธ์การบริหารการรับประกันภัยต่อ โดยมีการเอาประกันภัยต่อทั้งแบบกำหนดสัดส่วน และไม่กำหนดสัดส่วน และกำหนดไว้เป็นนโยบายและการบริหารความเสี่ยงด้านประกันภัยต่อให้สอดคล้องตามนโยบายการรับประกันภัยของบริษัทในแต่ละปี

### 35.1.2 การวิเคราะห์ความอ่อนไหว

การวิเคราะห์ความอ่อนไหวจะพิจารณาจากสำรองค่าสินไหมทดแทนและค่าสินไหมทดแทนค้างจ่าย ซึ่งขึ้นอยู่กับเปลี่ยนแปลงในตัวแปรความเสี่ยงที่จะส่งผลกระทบต่อระดับของหนี้สิน ผลกระทบจากการเปลี่ยนแปลงในตัวแปรความเสี่ยงที่เกี่ยวข้อง

ณ วันที่ 31 ธันวาคม 2561 และ 2560 สามารถแสดงได้ดังนี้

	งบการเงินที่แสดงเงินลงทุน ตามวิธีส่วนได้เสีย และงบการเงินเฉพาะกิจการ	
	2561	
	หนี้สินจากสัญญา ประกันภัยเพิ่มขึ้น(ลดลง) บาท	กำไรและส่วนของ เจ้าของเพิ่มขึ้น (ลดลง) บาท
สำรองค่าสินไหมทดแทน ก่อนการประกันภัยต่อ		
เพิ่มขึ้นร้อยละ 10	51,702,181	(51,702,181)
ลดลงร้อยละ 10	(26,623,941)	26,623,941
สุทธิจากการประกันภัยต่อ		
เพิ่มขึ้นร้อยละ 10	41,289,291	(41,289,291)
ลดลงร้อยละ 10	(21,881,347)	21,881,347
สำรองค่าใช้จ่ายในการจัดการค่าสินไหมที่ไม่สามารถ จัดสรรได้ก่อนและสุทธิจากการประกันภัยต่อ		
เพิ่มขึ้นร้อยละ 10	1,092,863	(1,092,863)
ลดลงร้อยละ 10	(1,092,863)	1,092,863



งบการเงินที่แสดงเงินลงทุน  
ตามวิธีส่วนได้เสีย  
และงบการเงินเฉพาะกิจการ

	2560	
	หนี้สินจากสัญญา ประกันภัยเพิ่มขึ้น (ลดลง) บาท	กำไรและส่วนของ เจ้าของเพิ่มขึ้น (ลดลง) บาท
สำรองค่าสินไหมทดแทน		
ก่อนการประกันภัยต่อ		
เพิ่มขึ้นร้อยละ 10	40,061,576	(40,061,576)
ลดลงร้อยละ 10	(38,588,817)	38,588,817
สุทธิจากการประกันภัยต่อ		
เพิ่มขึ้นร้อยละ 10	31,734,267	(31,734,267)
ลดลงร้อยละ 10	(30,261,501)	30,261,501
สำรองค่าใช้จ่ายในการจัดการค่าสินไหมที่ไม่สามารถ จัดสรรได้		
ก่อนและสุทธิจากการประกันภัยต่อ		
เพิ่มขึ้นร้อยละ 10	884,076	(884,076)
ลดลงร้อยละ 10	(884,076)	884,076

35.1.3 ความเสี่ยงการกระจุกตัวด้านการรับประกันภัย

ความเสี่ยงการกระจุกตัวด้านประกันภัย เป็นความเสี่ยงจากการเอาประกันภัยต่อบริษัทใดบริษัทหนึ่งหรือในระดับใดระดับหนึ่งมากเกินไป หรือการกระจุกตัวของภัยที่รับประกันภัยในด้านต่างๆ โดยบริษัทได้พิจารณาความเสี่ยงและแนวทางจัดการความเสี่ยง ดังนี้

- กำหนดขีดจำกัดในการรับเสี่ยงภัย และกระจายการรับประกันภัยในแต่ละความเสี่ยงอย่างเหมาะสม รวมทั้งมีการควบคุมและติดตามผล โดยใช้ระบบ Block Management
- บริหารการประกันภัยต่อเพื่อลดภาวะความเสี่ยงจากการกระจุกตัวนั้น บริษัทให้ความสำคัญตั้งแต่กระบวนการคัดเลือกผู้รับประกันภัยต่อที่มีคุณภาพ โดยพิจารณาจากการจัดอันดับความน่าเชื่อถือของบริษัทประกันภัยต่อ นอกจากนี้ยังให้ความสำคัญกับกระบวนการติดตามและประเมินความมั่นคงทางการเงินรวมถึงการกระจายคู่สัญญาประกันภัยต่อ

ตารางแสดงการกระจุกตัวของหนี้สินจากสัญญาประกันภัย โดยแยกตามประเภทของธุรกิจ

	งบการเงินที่แสดงเงินลงทุนตามวิธีส่วนได้เสียและงบการเงินเฉพาะกิจการ				
	ประกันอัคคีภัย	ประกันภัย		ประกันภัย	รวม
		ทางทะเลและขนส่ง	ประกันภัยรถ		
	บาท	บาท	บาท	บาท	บาท
<b>ณ วันที่ 31 ธันวาคม 2561</b>					
สำรองค่าสินไหมทดแทน					
ก่อนการประกันภัยต่อ	101,156,386	5,508,868	148,936,148	459,013,624	714,615,026
สุทธิจากการประกันภัยต่อ	23,677,398	5,329,869	130,319,788	123,178,145	282,505,200
สำรองเบี้ยประกันภัย					
ที่ยังไม่ถือเป็นรายได้					
ก่อนการประกันภัยต่อ	46,221,323	5,330,300	141,514,262	164,351,663	357,417,548
สุทธิจากการประกันภัยต่อ	19,835,458	1,059,502	137,853,854	58,016,472	216,765,286
<b>ณ วันที่ 31 ธันวาคม 2560</b>					
สำรองค่าสินไหมทดแทน					
ก่อนการประกันภัยต่อ	91,784,353	2,526,125	112,078,320	604,651,434	811,040,232
สุทธิจากการประกันภัยต่อ	25,620,322	2,347,125	105,078,319	105,810,914	238,856,680
สำรองเบี้ยประกันภัย					
ที่ยังไม่ถือเป็นรายได้					
ก่อนการประกันภัยต่อ	45,081,220	5,145,573	136,217,883	143,072,414	329,517,090
สุทธิจากการประกันภัยต่อ	20,209,426	872,083	132,557,475	32,856,773	186,495,757

35.2 ความเสี่ยงจากเครื่องมือทางการเงิน

35.2.1 นโยบายการบัญชี

รายละเอียดของนโยบายการบัญชีที่สำคัญ วิธีการที่ใช้ซึ่งรวมถึงเกณฑ์ในการรับรู้รายได้และค่าใช้จ่ายที่เกี่ยวกับสินทรัพย์และหนี้สินทางการเงินแต่ละประเภทได้เปิดเผยไว้แล้วในหมายเหตุข้อ 3

35.2.2 ความเสี่ยงจากสภาพคล่อง

ความเสี่ยงด้านสภาพคล่อง เป็นความเสี่ยงที่เกิดจากการที่ไม่สามารถชำระหนี้สิน และ ภาระผูกพันเมื่อถึงกำหนด หรือไม่สามารถจัดหาเงินทุนให้เพียงพอ

บริษัทบริหาร ควบคุม และติดตามอัตราส่วนสภาพคล่องอย่างใกล้ชิด เพื่อให้เพียงพอต่อการรองรับกับภาระหนี้ที่เกิดจากสัญญาประกันภัย และความต้องการใช้เงินในแต่ละช่วงเวลา โดยสินทรัพย์ทางการเงินของบริษัทส่วนใหญ่ประกอบด้วย เงินสดและเงินฝากสถาบันการเงิน และเงินลงทุนในหลักทรัพย์ ซึ่งมีสภาพคล่องสูง บริษัทสามารถขายสินทรัพย์ดังกล่าวได้ทันเวลาเมื่อบริษัทต้องการระดมทุนด้วยราคาที่ใกล้เคียงกับมูลค่ายุติธรรม

การวิเคราะห์ความเสี่ยงจากสภาพคล่องพิจารณาจากสำรองค่าสินไหมทดแทน โดยคาดการณ์จากประสบการณ์ในอดีต ถึงระยะเวลาในการจ่ายชำระ มีดังนี้

งบการเงินที่แสดงเงินลงทุนตามวิธีส่วนได้เสีย

และงบการเงินเฉพาะกิจการ

	ระยะเวลาในการจ่ายชำระ			รวม
	น้อยกว่า 1 ปี	1 ปี ถึง 5 ปี	5 ถึง 10 ปี	
	บาท	บาท	บาท	
<b>ณ วันที่ 31 ธันวาคม 2561</b>				
สำรองค่าสินไหมทดแทน	469,272,344	210,534,834	34,807,848	714,615,026
<b>ณ วันที่ 31 ธันวาคม 2560</b>				
สำรองค่าสินไหมทดแทน	548,836,620	212,955,379	49,248,233	811,040,232

35.2.3 ความเสี่ยงด้านการให้สินเชื่อ

ความเสี่ยงเกี่ยวกับการกระจุกตัวของสินเชื่อซึ่งเกิดจากเบี้ยประกันภัยค้ำรับไม่มีสาระสำคัญเนื่องจากผู้เอาประกันภัยของบริษัทกระจายอยู่ในอุตสาหกรรมที่แตกต่างกันและภูมิภาคต่าง ๆ ในประเทศไทย จำนวนเงินสูงสุดที่บริษัทอาจต้องสูญเสียจากการให้สินเชื่อคือมูลค่าตามบัญชีของเบี้ยประกันภัยค้ำรับดังกล่าวหักด้วยค่าเผื่อหนี้สงสัยจะสูญตามที่แสดงไว้ในงบแสดงฐานะการเงิน

35.2.4 ความเสี่ยงด้านอัตราดอกเบี้ย

ความเสี่ยงด้านอัตราดอกเบี้ยเกิดจากการเปลี่ยนแปลงของอัตราดอกเบี้ยที่มีผลกระทบต่อรายได้ดอกเบี้ยจากการลงทุน เงินลงทุนของบริษัทประกอบด้วยการลงทุนประเภทระยะสั้น และระยะยาวโดยมีผลตอบแทนเป็นดอกเบี้ยทั้งที่เป็นอัตราดอกเบี้ยลอยตัวและอัตราดอกเบี้ยคงที่ บริษัทได้บริหารความเสี่ยงจากการลงทุน โดยคำนึงถึงความเสี่ยงจากการลงทุนควบคู่กับความเหมาะสมของผลตอบแทนจากการลงทุนนั้น

สินทรัพย์ทางการเงินที่สำคัญ ณ วันที่ 31 ธันวาคม 2561 และ 2560 โดยแบ่งตามประเภท ของอัตราดอกเบี้ย ดังนี้

	งบการเงินที่แสดงเงินลงทุนตามวิธีส่วนได้เสียและงบการเงินเฉพาะกิจการ			รวม
	ณ วันที่ 31 ธันวาคม 2561			
	อัตราดอกเบี้ยลอยตัว	อัตราดอกเบี้ยคงที่	ไม่มีดอกเบี้ย	
	บาท	บาท	บาท	บาท
เงินสดและรายการเทียบเท่าเงินสด				
เงินฝากธนาคาร	33,859,673	-	2,618,928	36,478,601
เงินลงทุนในหลักทรัพย์				
เงินลงทุนที่ถือจนครบกำหนด				
หลักทรัพย์รัฐบาลและรัฐวิสาหกิจ	-	113,766,135	-	113,766,135
ตราสารหนี้ภาคเอกชน	-	70,000,000	-	70,000,000
เงินฝากธนาคารที่มีกำหนดจ่ายคืนเกิน 3 เดือน	-	96,000,000	-	96,000,000
<b>รวม</b>	<b>33,859,673</b>	<b>279,766,135</b>	<b>2,618,928</b>	<b>316,244,736</b>

งบการเงินที่แสดงเงินลงทุนตามวิธีส่วนได้เสียและงบการเงินเฉพาะกิจการ

	ณ วันที่ 31 ธันวาคม 2560			รวม บาท
	อัตราดอกเบี้ย	อัตราดอกเบี้ย	ไม่มีดอกเบี้ย	
	ลอยตัว	คงที่		
	บาท	บาท	บาท	
เงินสดและรายการเทียบเท่าเงินสด				
เงินฝากธนาคาร	74,971,444	-	1,136,838	76,108,282
เงินลงทุนในหลักทรัพย์				
เงินลงทุนที่ถือจนครบกำหนด				
หลักทรัพย์รัฐบาลและรัฐวิสาหกิจ	-	119,434,572	-	119,434,572
ตราสารหนี้ภาคเอกชน	-	70,000,000	-	70,000,000
เงินฝากธนาคารที่มีกำหนดจ่ายคืนเกิน 3 เดือน	-	81,201,712	-	81,201,712
รวม	74,971,444	270,636,284	1,136,838	346,744,566

เครื่องมือทางการเงินซึ่งมีอัตราดอกเบี้ยคงที่จัดแบ่งตามระยะเวลานับจากวันที่ในงบแสดงฐานะการเงิน ถึงวันที่ที่มีการกำหนดอัตราดอกเบี้ยใหม่หรือวันที่ครบกำหนด (แล้วแต่วันใดจะถึงก่อน) ได้ดังนี้

งบการเงินที่แสดงเงินลงทุนตามวิธีส่วนได้เสียและงบการเงินเฉพาะกิจการ

	ณ วันที่ 31 ธันวาคม 2561				อัตราดอกเบี้ย ถัวเฉลี่ย ร้อยละ
	ระยะเวลาการกำหนดอัตราดอกเบี้ยใหม่				
	ภายใน 1 ปี	1 - 5 ปี	เกิน 5 ปี	รวม	
	บาท	บาท	บาท	บาท	
เงินลงทุนในหลักทรัพย์					
เงินลงทุนที่ถือจนครบกำหนด					
หลักทรัพย์รัฐบาลและรัฐวิสาหกิจ	2,782,397	7,314,394	103,669,344	113,766,135	2.83
ตราสารหนี้ภาคเอกชน	20,000,000	50,000,000	-	70,000,000	4.58
เงินฝากธนาคารที่มีกำหนดจ่ายคืนเกิน 3 เดือน	96,000,000	-	-	96,000,000	1.49
รวม	118,782,397	57,314,394	103,669,344	279,766,135	

งบการเงินที่แสดงเงินลงทุนตามวิธีส่วนได้เสียและงบการเงินเฉพาะกิจการ

	ณ วันที่ 31 ธันวาคม 2560				อัตราดอกเบี้ย ถัวเฉลี่ย ร้อยละ
	ระยะเวลาการกำหนดอัตราดอกเบี้ยใหม่				
	ภายใน 1 ปี	1 - 5 ปี	เกิน 5 ปี	รวม	
	บาท	บาท	บาท	บาท	
เงินลงทุนในหลักทรัพย์					
เงินลงทุนที่ถือจนครบกำหนด					
หลักทรัพย์รัฐบาลและรัฐวิสาหกิจ	4,997,428	10,263,739	104,173,405	119,434,572	2.93
ตราสารหนี้ภาคเอกชน	-	65,000,000	5,000,000	70,000,000	4.58
เงินฝากธนาคารที่มีกำหนดจ่ายคืนเกิน 3 เดือน	81,201,712	-	-	81,201,712	1.49
รวม	86,199,140	75,263,739	109,173,405	270,636,284	

### 35.2.5 ความเสี่ยงจากราคาตราสารทุน

ความเสี่ยงจากราคาตราสารทุนเป็นความเสี่ยงที่เกิดจากความผันผวนในมูลค่าของตราสารทุนที่เกิดจากอัตราดอกเบี้ย ราคาหุ้น เป็นต้น ส่งผลทำให้มูลค่าของทรัพย์สินของบริษัทลดลง โดยบริษัทได้พิจารณาความเสี่ยงและแนวทางจัดการความเสี่ยง ดังนี้

- กำหนดนโยบายการลงทุน และแผนการลงทุน ที่เน้นการลงทุนด้วยความระมัดระวัง คัดเลือกการลงทุนที่เหมาะสม ให้ความสำคัญเรื่องความปลอดภัยของเงินต้น และผลตอบแทนจากการลงทุน ภายใต้ความเสี่ยงที่รับได้
- การบริหารจัดการการลงทุน โดยบริษัทมีนโยบายจ้างสถาบันการเงินที่มีความเชี่ยวชาญบริหารเงินลงทุน เพื่อให้เกิดผลตอบแทนจากการลงทุนที่เหมาะสม และลดความเสี่ยงที่เกิดจากความผันผวนของตลาด โดยมีการรายงานผลให้บริษัทรับทราบอย่างต่อเนื่อง
- เฝ้าระวังและติดตามความเคลื่อนไหวของอัตราดอกเบี้ย อัตราแลกเปลี่ยนที่มีผลกระทบต่อบริษัท เพื่อปรับเปลี่ยนนโยบายการบริหารการเงินให้เหมาะสมกับทิศทางเศรษฐกิจ

### 35.2.6 มูลค่ายุติธรรม

ในการเปิดเผยมูลค่ายุติธรรมของสินทรัพย์ทางการเงินหรือหนี้สินทางการเงินต้องใช้ดุลยพินิจในการประมาณมูลค่ายุติธรรม ดังนั้นมูลค่ายุติธรรมที่ประมาณขึ้นที่เปิดเผยในหมายเหตุประกอบงบการเงินนี้จึงไม่จำเป็นต้องบ่งชี้ถึงจำนวนเงินซึ่งเกิดขึ้นจริงในตลาดแลกเปลี่ยนในปัจจุบัน การใช้ข้อสมมติฐานทางการตลาดและ/หรือวิธีการประมาณที่แตกต่างกันอาจมีผลกระทบที่มีสาระสำคัญต่อมูลค่ายุติธรรมที่ประมาณขึ้น บริษัทใช้วิธีการและ ข้อสมมติฐานดังต่อไปนี้ ในการประมาณมูลค่ายุติธรรมของเครื่องมือทางการเงิน

#### 35.2.6.1 สินทรัพย์ทางการเงินหรือหนี้สินทางการเงินที่วัดมูลค่าด้วยมูลค่ายุติธรรม

รายการสินทรัพย์ทางการเงินหรือหนี้สินทางการเงินบางรายการของบริษัทมีการวัดมูลค่าด้วยมูลค่ายุติธรรม ณ วันสิ้นรอบระยะเวลารายงาน โดยตารางต่อไปนี้แสดงถึงข้อมูลเกี่ยวกับการประเมินมูลค่ายุติธรรมของสินทรัพย์ทางการเงินหรือหนี้สินทางการเงินดังกล่าว

งบการเงินที่แสดงเงินลงทุนตามวิธีส่วนได้เสียและงบการเงินเฉพาะกิจการ				
มูลค่ายุติธรรม		ลำดับชั้น	เทคนิคการประเมินมูลค่า	
ณ วันที่ 31 ธันวาคม		มูลค่ายุติธรรม	และข้อมูลที่ใช้ในการวัดมูลค่ายุติธรรม	
บาท		บาท		
<u>สินทรัพย์ทางการเงิน</u>				
เงินลงทุนเผื่อขาย				
ตราสารทุน	135,970,370	158,767,841	ระดับ 1	ราคาเสนอซื้อครั้งสุดท้าย ณ สิ้นวันทำการสุดท้ายของรอบระยะเวลารายงานของตลาดหลักทรัพย์แห่งประเทศไทย
หน่วยลงทุน	198,605,011	183,129,382	ระดับ 2	มูลค่าสุทธิของหน่วยลงทุน ณ สิ้นวันทำการสุดท้ายของรอบระยะเวลารายงาน

35.2.6.2 สิ้นทรัพย์ทางการเงินหรือหนี้สินทางการเงินที่ไม่ได้วัดมูลค่าด้วยมูลค่ายุติธรรม  
 เงินสดและรายการเทียบเท่าเงินสด เบี้ยประกันภัยค้ำรับ - สุทธิ รายได้จากการลงทุนค้ำรับ  
 สิ้นทรัพย์จากการประกันภัยต่อ ลูกหนี้จากสัญญาประกันภัยต่อ - สุทธิ สิ้นทรัพย์อื่น หนี้สินจาก  
 สัญญาประกันภัยและเจ้าหนี้บริษัทประกันภัยต่อ คำนวณหน้าค้ำจ่ายค่าใช้จ่ายค้ำจ่าย หนี้สินอื่น มี  
 มูลค่ายุติธรรม โดยประมาณเท่ากับมูลค่าตามบัญชี เนื่องจากครบกำหนดชำระในระยะเวลา  
 อันสั้น  
 รายการที่เปิดเผยตามตารางต่อไปนี้ พิจารณาว่าราคาตามบัญชีของสินทรัพย์ทางการเงินที่รับรู้ใน  
 งบการเงินที่แสดงเงินลงทุนตามวิธีส่วนได้เสียและงบการเงินเฉพาะกิจการมีมูลค่าแตกต่างจาก  
 มูลค่ายุติธรรมดังนี้

	ลำดับชั้นมูลค่า ยุติธรรม	งบการเงินที่แสดงเงินลงทุนตามวิธีส่วนได้เสียและงบการเงินเฉพาะกิจการ			
		ณ วันที่ 31 ธันวาคม 2561		ณ วันที่ 31 ธันวาคม 2559	
		มูลค่าตามบัญชี บาท	มูลค่ายุติธรรม บาท	มูลค่าตามบัญชี บาท	มูลค่ายุติธรรม บาท
<u>สินทรัพย์ทางการเงิน</u>					
เงินลงทุนที่จะถือจน ครบกำหนด	ระดับ 2*	279,766,135	278,372,728	270,636,284	269,938,958

\* เงินลงทุนในตราสารหนี้แสดงมูลค่ายุติธรรม ซึ่งคำนวณราคาจากสมาคมตราสารหนี้ไทย  
 มูลค่ายุติธรรมของเงินลงทุนทั่วไป ซึ่งมีจำนวนที่ไม่เป็นสาระสำคัญถือตาม ราคาตามบัญชี

35.2.6.3 สิ้นทรัพย์ที่มีใช้สินทรัพย์ทางการเงินที่วัดมูลค่าด้วยมูลค่ายุติธรรมหรือวัดมูลค่าด้วยราคาทุน  
 แต่เปิดเผยข้อมูลมูลค่ายุติธรรม  
 อสังหาริมทรัพย์เพื่อการลงทุนมีมูลค่ายุติธรรมตามที่เปิดเผยไว้ในหมายเหตุข้อ 9 มูลค่ายุติธรรมวัด  
 โดยใช้วิธีราคาทุนทดแทน ซึ่งเป็นมูลค่ายุติธรรมระดับ 3  
 ที่ดินมีมูลค่ายุติธรรมเท่ากับมูลค่าตามบัญชี มูลค่ายุติธรรมวัดโดยใช้วิธีเปรียบเทียบราคาตลาด ซึ่ง  
 เป็นมูลค่ายุติธรรมระดับ 3

### 35.3 การจัดการส่วนทุน

วัตถุประสงค์ในการบริหารทุนของบริษัทเป็นไปเพื่อการดำรงไว้ซึ่งความสามารถในการดำเนินงานอย่างต่อเนื่องของ  
 บริษัท เพื่อสร้างผลตอบแทนต่อผู้ถือหุ้นและเป็นประโยชน์ต่อผู้ที่มีส่วนได้เสียอื่น

บริษัทดูแลรักษาระดับเงินกองทุนของบริษัทให้เป็นไปตามเกณฑ์การดำรงเงินกองทุนตามข้อกำหนดของสำนักงาน  
 คณะกรรมการกำกับและส่งเสริมการประกอบธุรกิจประกันภัย

ณ วันที่ 31 ธันวาคม 2561 และ 2560 บริษัทได้ดำรงระดับเงินกองทุนให้เป็นไปตามเกณฑ์ดังกล่าว

### 36. การอนุมัติข้อมูลทางการเงิน

งบการเงินนี้ได้รับอนุมัติให้ออกงบการเงินจากกรรมการบริหารผู้มีอำนาจลงนามของบริษัทเมื่อวันที่  
 22 กุมภาพันธ์ 2562



บางทอกสหประกันภัย  
Bangkok Union Insurance

175-177 อาคารบางทอกสหประกันภัย ถนนสุขุมวงศ์ แขวงสุริยวงศ์  
เขตบางรัก กรุงเทพฯ 10500 โทรศัพท์ 02-233-6920, 02-238-4111  
โทรสาร 02-237-1856 E-mail: [bui@bui.co.th](mailto:bui@bui.co.th)

[www.bui.co.th](http://www.bui.co.th)